中華民國僑委會登記證台救新字第壹式零號
香港政府指定刊登有關法律廣告之有效刊物

工商日報

THE KUNG SHEUNG DAILY NEWS
43, Des Voeux Road, Central
HONG KONG
Cable Address 2075
P. O. Box 62

督印及承印
工商日報有限公司
香港德輔道中四十三號
電話 編輯部：弍六七八九 採訪部：二五二五二 營業部：弍四弍九六 廣告部：二弍一六〇 社長室：弍五四九五
電報掛號：二〇七五
郵政信箱：六十二號
今日出紙三大張
每份港幣壹毫

本報今日出紙三大張仍售壹毫

侵入會西寮共迫近泰邊
美戰鬥部隊千人無限期留駐泰國
昨傳開往泰北部邊境說不確

【曼谷十三日美聯社電】美國軍方人士本日否認據傳駐於泰國之美陸軍一隊戰鬥部隊，經被泰派往北部邊境，俾與防來自寮國共黨部隊可能侵入泰國之說。該發言人謂該枝一千人部隊（係第廿七步兵團之一部份），刻正逗留於泰國東南部之基地。彼等之基地，約在泰寮國邊境西南約四百哩。該枝美軍部隊，在去月參加東南亞公約組織戰術演習後，曾被遣留在泰國境內，彼等曾協助訓練泰國部隊。關於該部隊經已奉調往邊境駐防之一項消息，係於星期六由泰寮邊境所傳出者。據稱：該項行動，係甘酒迪總統之一部份計劃，係對抗共黨最近經由寮國東北部之新攻。

【曼谷十三日合衆國際社電】泰國最高指揮部本日宣佈：去月前來泰國參加東南亞公約組織「空蛇」演習，及繼續留在此間俾訓練泰國部隊，約有一千人之一枝美國戰鬥大隊，將「無限期」留駐於泰國。此個戰鬥大隊，係隸屬美陸軍廿五師第廿七步兵團之一個作戰單位。該大隊刻正協助訓練泰國陸軍第三加強團。現尚未直接獲悉究竟何決定該枝美國戰鬥大隊，無限期留在泰境。但此係歸因於寮國局勢刻正逐漸惡化所致。同時，美國軍援顧問團團長約翰遜，於今晨乘專機飛往在邊境之烏棗府，俾視察寮國士兵及平民進入該地後所引起之局勢。預料約翰遜將於今晚飛返曼谷。

甘酒迪防寮局繼續惡化
下令美艦隊開入暹羅灣

【馬尼剌十三日美聯社電】據海軍方面人士本日宣稱：美國軍艦多艘，經於星期五由菲律賓開駛，俾在共黨所威脅之東南亞地區與準備作戰之第七艦隊會合。但該方面人士謂「祇有數艘船艦經已離開蘇比灣，因寮國危機，自一九六〇年開始以來，即已不斷留在海上故也」。

[illegible]一事故。該第七艦隊特務艦隊，經於昨日載有一大隊海軍陸戰隊作戰部隊駛離在菲律賓之蘇比灣。此各官員本日宣稱：該於奉令第七艦隊其他部隊開往該地區及南駛於沖繩島及美國本土空運候命出發之命令，經於本日發出。該等官員謂：美國軍隊是否將調入寮國作戰之問題，係視乎共黨所率領戰鬥寮國及共黨聯支持者如何做法而定。

【華盛頓十二日路透社電】甘酒迪總統本日下令海陸空軍準備一切，俾於寮國局勢繼續惡化時，美國在東南亞可能採取軍事干涉行動。美國第七艦隊一枝特務部隊，刻正迅速開往暹羅灣。此外，美總統並下令採取其他措施，俾將美國較多人力及火力投入西太平洋，俾池備應付可能在東南亞地區發展之任何

寮共人員物資紛由飛機南運

【永珍十三日路透社電】據此間國家安全部官稱：自南塔於上星期日失陷以來，載運入員與戰爭物資之飛機多架，每日均有飛抵戰鬥寮國在此間以北所控制之兩個機場。該右翼政府在寮共部隊於寮國各地而得推進之後，經於昨日宣佈全國處於「緊急狀態」。據國家安全部宣稱：至少有二架伊留申式飛機，載運援部隊，在孟[illegible]（在瓦缸平原以南）及萬磨（永珍以北一百哩）兩地降落。此係對寮國王城琅巴喇邦及行政首都永珍最爲接近叛軍所控制之機場。該項聲明並謂：一般人深恐寮共將對該兩市鎮，同時發動新攻。消息靈通人士謂，在沙拉旺及阿打坡等地之右翼部隊，經已進行結集，俾準備應付寮國一次可能之進攻。

我以精神及物質
支持寮政府
邦烏姆率代表團今日抵台 將與蔣總統討論寮國危局

【台北十三日合衆國際社電】據今日報導：中華民國政府將於本身能力範圍內，而對寮國政府給予精神支持與物資援助。英文「中國日報」稱：寮國代表團明日抵此作兩日訪問時，將討論中華民國援助寮國問題。該報稱：此訊得自某某方面。按：中華民國政府，報導與立法委員會晤次際宣支持寮國之反共政府，並指摘美國要求寮國反共人士，與寮國中立份子及寮共合組聯合政府之政策。

【台北十三日法新社電】寮國總理邦烏姆明日（十四日）抵台北時，中華民國將總統與之晤談，討論寮國之危急局勢。中華民國外交部諮資司之官員，正在對寮國代表之訪問日程作最後修訂，此一日程，包括該團與中華民國副總統兼行政院長陳誠，及中華民國行政院其他部長，作週串商談，及參觀中華民國之若干軍事基地。該團將受邀觀看暫定本月十六日舉行之戰鬥演習，而預昭中華民國打算收復中國大陸之準備。該團於本月十七日返國時，將由中寮雙方發佈聯合公報。

均輝有限公司1962年再次貢獻
由最有經驗之旅遊專家安排
節目比上次更豐富，遊覽地方更多
環遊世界 HK$18,800.—
環遊歐洲 HK$12,200.—
上次向隅列入後補名單者請速與本公司辦理手續
（任君選擇）八月十二日同時出發
萬宜大厦地下L18電話21938•28061-3

三洋 1962新貢獻 自動電風扇

特點
• 噴射摩打通風流暢永不發熱保持耐用
• 扇網構造安全美观
• 扇葉角度設計特殊有別不同

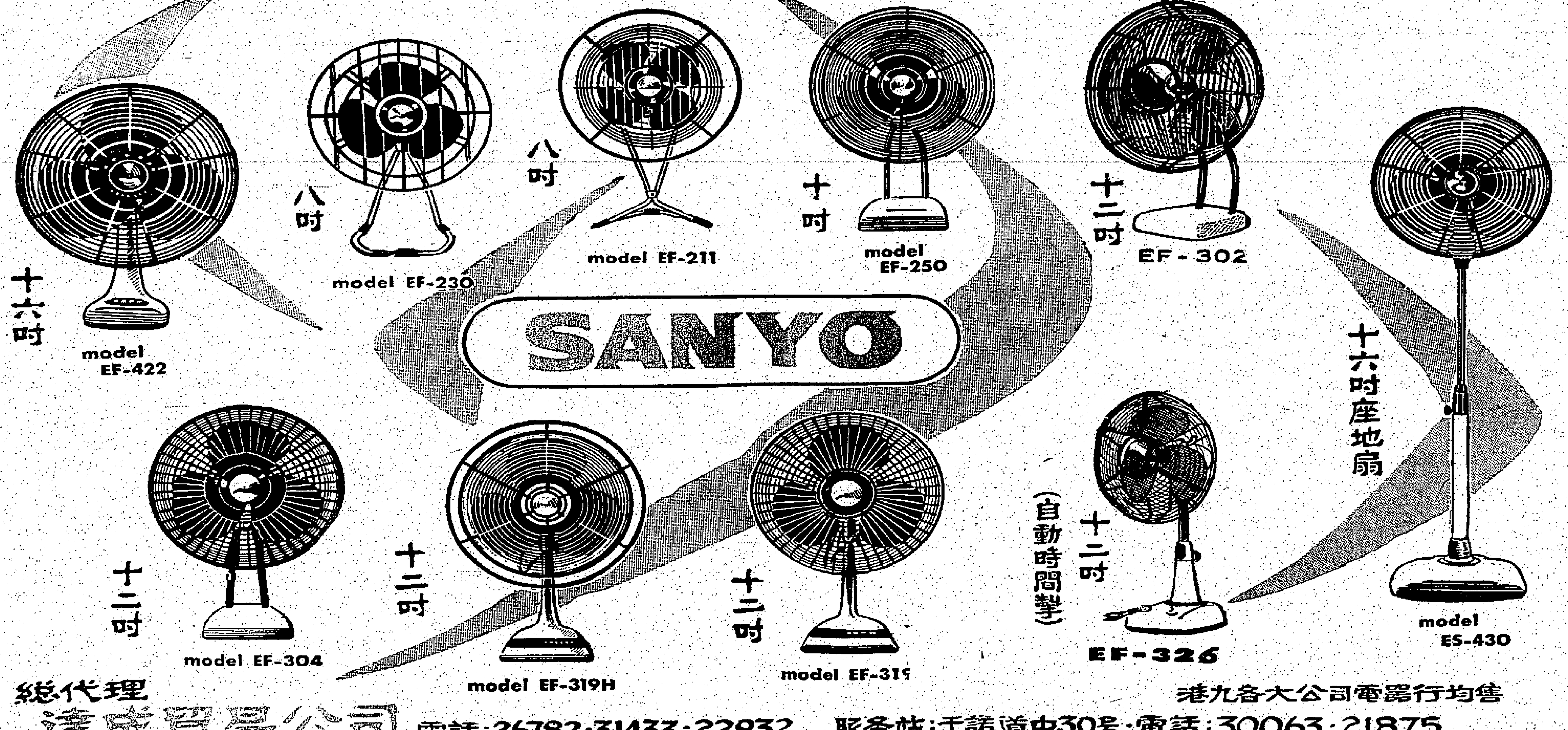

港九各大公司電器行均售
總代理 達成貿易公司 電話:26782·31433·22932 服务站:干諾道中30号·電話:30063·21875

紅腫發炎·水火燙傷·頭痛牙痛·肩膊酸痛·腰背疼痛·扁桃腺炎·關節炎·神經痛

消炎止痛

備有試用樣辦 面索函索即贈

脫苦海
日本膏布之王

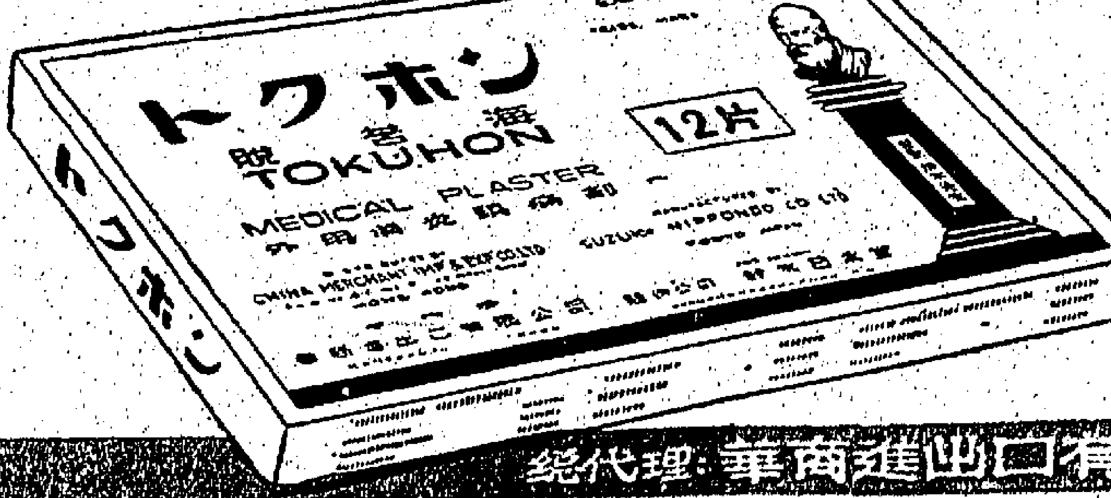

贈送足金戒指及名貴實用品 人人可得

為優待脫苦海用户起見凡積存空盒及膏布上之玻璃紙（空盒一只玻璃紙十二張合成一套）可照下列辦法向本公司換取贈品：
- 一套…換鉛筆一支或脫苦海一包
- 十五套……換軟膠銀仔包一只
- 二十套……換上等毛巾一条
- 廿五套……換新式烟灰碟一只
- 五十套……換男庄尼龍襪一双
- 一百套……換公事包一只

在換領贈品時由本公司登記交來之空盒及玻璃紙待月底總結以交来最多之一百名（卅套或以上才有資格）每名加贈足金戒指一只
對於上列贈品及辦法本公司得隨時變更或停止

一貼見效

鈴木日本堂股份公司製造
總代理：華商進出口有限公司 香港雪廠街九號八一〇室 電話：二三八三三 二二九四八

亞盟會議小組通過菲建議 成立援助東南亞委會 組織志願軍協助寮越

我代表反對南韓單獨設「反共中心」計劃

【漢城十三日合衆國際社電】亞洲人民反共聯盟本次召開緊急會議，菲律賓提有建議，主張成立一個「援助東南亞之委員會」，俾組織一支維護自由之志願軍，以援助南越與寮國。此議遵一委員會界予修正後，已在本月十二日獲該委員會通過。大會發言人稱：此建議已轉送另一委員會，乃草擬提案供提交亞盟全體會議之委員會。此建議究已作何修改，如尚未見有何透露。消息靈通人士則謂：菲律賓所提原案之被修改，蓋在催促亞洲之非共國家組成志願軍，而謂「援助東南亞委員會」對之加以研究。菲律賓首席代表赫南德茲，於本月十二日所提原案，要求「由亞洲境內仍然協作之自由人組成維護自由之志願軍，以援助東南亞被困各國，使之擺脫共黨侵略者施行以正奴役之威脅」。同時，中華民國代表團建議，使亞盟由民間組織改為亞洲反共國家政府之聯盟。參加亞盟今次會議之各國代表，於今日赴南韓北部休戰線訪問南韓第六兵團，且至板門店參觀休戰之談判地點，並在漢城參觀南韓之軍校。

【漢城十三日法新社電】南韓官方人士於今日稱：南韓主張設立反共中心之計劃，如因中華民國持有異議而遭「破壞」，中華民國與南韓間之傳統良好關係，可能會告惡化。中華民國參加亞盟本次會議之代表團，於原則上同意設立反共中心，然不贊成僅在南韓設一反共中心之意見，而主張在亞盟各成員國分別設一反共中心，各由所在國之分會辦理。南韓代表團人士認為中華民國所提建議為故意行動，旨自南韓手中奪去主動，而在亞盟四主要成員國（南韓、菲律賓、南越與中華民國）聯合發起之下，設立多個反共中心。南韓人士稱：反共中心欲收真正成效，必須訓練反共青年幹部及游擊戰士。今晨，南韓與中華民國代表團突然取銷原擬與他國代表團同赴南韓北部休戰線視察之行，而分別自開緊急會議，為明日所開亞盟重要之本次會議從事準備。

我出席亞盟代表建議 促各國擴大反共策畧

針對共黨新侵畧陰謀 根除恐共畏共的「中立」思想

【漢城十三日中央社專電】亞盟臨時大會，亞洲太平洋同盟委員會，於十二日通過中國代表所提的「針對共黨集團實施新侵略陰謀擬具對策案草案」，原案如下：

「鑒於當前共黨集團在亞洲地區擴張侵略所造成的嚴重威脅，尤其共黨集團正醞釀在亞洲成立區域性的共黨國際或其他類似組織，並企圖從侵略寮越之後，積極對整個自由亞洲，實施其滲透顛覆與武裝叛亂等新侵略陰謀。復鑒于亞洲自由國家，仍各自停留於個別作戰孤軍奮鬥的困境，甚或有些國家，因恐共畏共，標榜中立，妄圖苟安；而東南亞公約組織，未能充份發揮共保衛集體安全的功能，因此我們亞洲自由國家與人民，若不團結集體力量，自救圖存，將來共產國際侵略行為，益形猖獗。

本聯盟臨時大會，針對此項新侵略陰謀，擬具對策案，決議如下：㊀儘量揭露共黨對亞洲擴大侵略的陰謀，呼籲亞洲各自由國家及人民，提高警覺，分辨敵友，放棄一切中立幻想與苟安觀念，一致為保障本身的自由生存而奮鬥。

㊁敦促亞洲及西太平洋各自由國家，從速宣佈共黨為非法組織，加強防範共黨間諜，並相互交換反共鬥爭經驗及一切反滲透，反顛覆活動的技術與方法。

㊂增進亞洲及西太平洋自由國家間的經濟合作與共同發展，改善人民生活，以消弭共黨顛覆滋長的根源，並促進彼此文化交流，增加相互認識，以強化反共崗線基礎。

㊃籲請中韓越菲四國政府，依據一九六一年一月十九日馬尼剌會議所發佈聯合公報的各項原則，從速締結區域大集體防衛，並邀請泰國日本參加，進一步共同防衛，訂有關聯合阻遏共黨侵略的具體計劃與行動。

㊄敦促亞洲及西太平洋各國政府成立反共聯盟，發動反共的的共同政策與戰略，以期發揮集體力量，有效打擊共黨。

㊅針對當前亞洲越寮內共黨嚴重危機的新情勢，籲請自由世界各民主國家及人民，一致以精神與物質的力量，積極支援亞洲鐵幕內人民，爭取自由鬥爭，並援助中華民國、大韓民國、及越南共和國統一其國土，以解救亞洲鐵幕內人民重獲自由，澈底根絕亞洲赤禍。」

【漢城十三日中央社專電】亞盟臨時大會，非洲暨中東問題委員會，十二日通過土耳其代表，所提的「防止共黨對非洲地區從事侵略陰謀決議案」，原案如下：

「鑒於國際共黨對非洲之侵略陰謀，益趨積極，其在政治經濟文化宣傳方面之滲透，及煽動叛亂等活動，支持武裝叛亂等活動，均足危害此一地區之安全與繁榮。鑒於非洲各未獨立地區，急欲爭取自主，各獨立國家尚待開發經濟，以改善人民生活，均需外來援助。復鑒于非洲對世界之和平安定及繁榮，至為重要，故對于國際共黨對該地區之侵略陰謀，尤應特加防範。

本大會茲決議如次：㊀重申本聯盟對非洲各民族，爭取自由與獨立所作之努力，予以最大同情與支援之決心。

㊁本聯盟應竭盡所能，籲請非洲各國政府及人民確認共黨新殖民主義，為非洲民族運動之最大敵人，慎防國際共黨之挑撥離間伎倆，和滲透顛覆陰謀。

㊂籲請非洲各國強化區域性之集體安全措施，以確保此一地區之和平與安全，以及各國之自由與獨立。㊃擴大並強化非洲與亞洲人民間之反共聯繫，歡迎非洲各國人民組織參加本聯盟，以團結非洲人民反共力量，打擊共黨侵略。

㊄籲請自由世界國家加強對非洲各國之經濟及技術援助，呼籲亞非各國加強經濟與技術合作，以發展非洲各國國民經濟，提高其人民生活，杜絕國際共黨之經濟滲透。

㊅本聯盟各會員國應加強對非洲各國之文化交流活動，以促進文化交流，增進相互了解及親密關係。」

農業崩潰造成災荒 中共被迫放棄重工業化計劃

【倫敦十三日美聯社電】稱田仍爲中國，共至仍是中共之主人翁。在過去三年之歉收與災禍中，北平之統治者，自毛澤東以下，已經得到嚴重教訓。彼等之發現可能對世界產生有深長重要之連鎖反應。此種發現已挫折中共之工業至上夢想，並可能限制北平在世界各地製造騷亂之能力。其次，中共已經恢復其依賴蘇聯之巨大機器及製造工具設備。莫斯科很少在此時認無疑問成爲共產主義帝國之首都。以上種種，是非共產主義當局欲澈底探測中共現行評定其政策一步所遂成之結論。一種後來流出之關於中共人代會上月在北平舉行秘密會議內容之消息，似可支持此種臆說：中共與蘇聯雙方之緊張，最近已告減少，雙方之一項貿易協約，最近亦正開談判。但毛澤東與其黨徒尚未正式取消彼等之共產主義思想與戰略之觀點，彼等之觀點乃克魯雪夫認爲異端邪說者。此兩大共產主義國家之政治領袖間之敵視態度，仍然劇烈。北平堅稱，[illegible]列之偶像，是史達林而非克魯雪夫。中共現正有計劃減縮其重工業化及發展重工業計劃。西南部之大鐵路計劃已經放棄。蘭貫西北部之甘肅與新疆與蘇聯中亞細亞鐵路系統聯絡之計劃，雖籌備已久，但仍未動工。巨大之橋樑與水壩，已遭擱置，現已展緩。但此種經濟之突告中止，並未延同擱置中共之核子能發展計劃。此項欲將其國變成一個核子國家之計劃，現仍徐徐進行。

中共在西藏 已設立稅關

【北平十三日路透社電】北平「人民日報」今日稱：中共爲西藏境內對外貿易與關稅所定之新法例，經已付諸實行，並已在西藏正式設立稅關。該報稱：西藏與外國商人，必須服從中共政府之命令，在西藏輸出輸入商品之前，必須向西藏當地之對外貿易管理機構，領取進出口許可證。中共與印度對西藏與印度間往來貿易所訂現行協定，將於下月滿期。據此間猜測：印度將拒與中共談判此協定之展期問題。

美氫彈之父泰勒爾稱 在聖誕島核試驗 將產生驚人發展

【科羅拉多空軍學校十三日美聯社電】氫彈之父泰勒博士今日稱：蘇俄在核子發展中比美國領先。渠在此間發表演說稱：美國核子試驗，對自由世界之安全乃屬必需者。渠謂：蘇俄知道美國之一切秘密，包括美國科學家將於今後兩年間研究及發現者在內。渠又謂：美國現時在太平洋聖誕島所舉行之核子試驗，將產生某種重要驚人事情。如無此等試驗，蘇俄可能超過美國。

美驅逐艦發射反潛核子火箭

【華盛頓十二日合衆國際社電】今日獲悉：美國已將由艦發射快捷之反潛艇核子火箭，裝備於超過一百艘軍艦上。消息靈通之人士稱，此種反潛艇火箭威猛原子武器，係昨日下午在太平洋由一艘驅逐艦上之多管發射架發射。核子試驗係由原子能委員會公佈，但官方聲明僅謂，「一枚威力低之核子武器在最近大洋數百哩外之水底舉行試驗」。此次試驗之爆炸力尚遠於投下於廣島之原子彈，實際上是全由艦上核子武器發射機發射之第一次試驗。海軍曾試驗同等威力之原子深水炸彈，名爲「拉盟」及「貝蒂」，但須空投，因該等艦不能將之投至安全之距離。海軍於答覆問題時稱，反潛艇核子火箭已在數艘艦上，且現有計劃將之裝於九十艘驅逐艦及三十五艘巡洋艦上。現美國會之預算中，已要求以此火箭裝配廿四艘驅逐艦之裝備，所計劃之總數，國會已批准半數。其主要任務將爲保護航空母艦，以防敵方潛艇。該武器之多管發射架，共有八管，分爲兩層，每層四管，潛艇一經探得，艦上即指向目標，整個發射架每次發出兩枚。其火箭核子彈頭外，該發射機又可發射命中目標之兩管音響導向之魚雷。

昨日發射之飛彈，現尚未獲其射程之消息。但反潛艇核子火箭，其射程則估得數哩。核子爆炸可擊毀潛艇之距離，將視乎潛艇所潛之深度而定。若潛艇在水底極深之深度，且在極大之水壓之下，則爆炸有效射程大約爲半哩或以上。威力相等於廣島原子彈之核子爆炸，曾於一九四六年在比堅尼水底二百呎舉行，並稱之爲「淺的水底爆炸」。

美在太平洋及本土 繼續試爆核子武器

【華盛頓十二日路透社電】美國原子能委員會今天宣佈：美國今天試爆兩個核子裝置，一在太平洋，一在內華達州地下進行。此次太平洋核子爆炸在聖誕島附近進行，即其爆炸力屬於中級，相等於二萬噸以上，惟在一百萬噸以下。而內華達州試驗之核子爆炸，其爆炸力亦屬中級。此爲美國在太平洋之第十次試爆，及內華達州之第廿二次。

【華盛頓十二日路透社電】據此間軍事家稱：美國在太平洋所進行之水底核子爆炸，可能是一種能在八哩以外擊毀敵人潛水艇之武器。國防部拒絕評論此項報導。此項武器稱爲「阿斯洛」或「潛布洛」火箭，該火箭長十五呎，其設計係預定由驅逐艦、巡洋艦或小型砲艦所發射者。該種火箭可供作戰之用，係有一百五十艘軍艦預定在今後數年內裝配該種飛彈。「阿斯洛」飛彈，於發射時經由空中迅速飛往目標地區，然後墜落海中，而潛艇之所在，及跟踪敵人潛艇之聲音向其追踪，該等飛彈，能裝配帶有猛烈性炸藥之魚雷彈頭，或裝配帶有核子彈頭之深水炸彈。

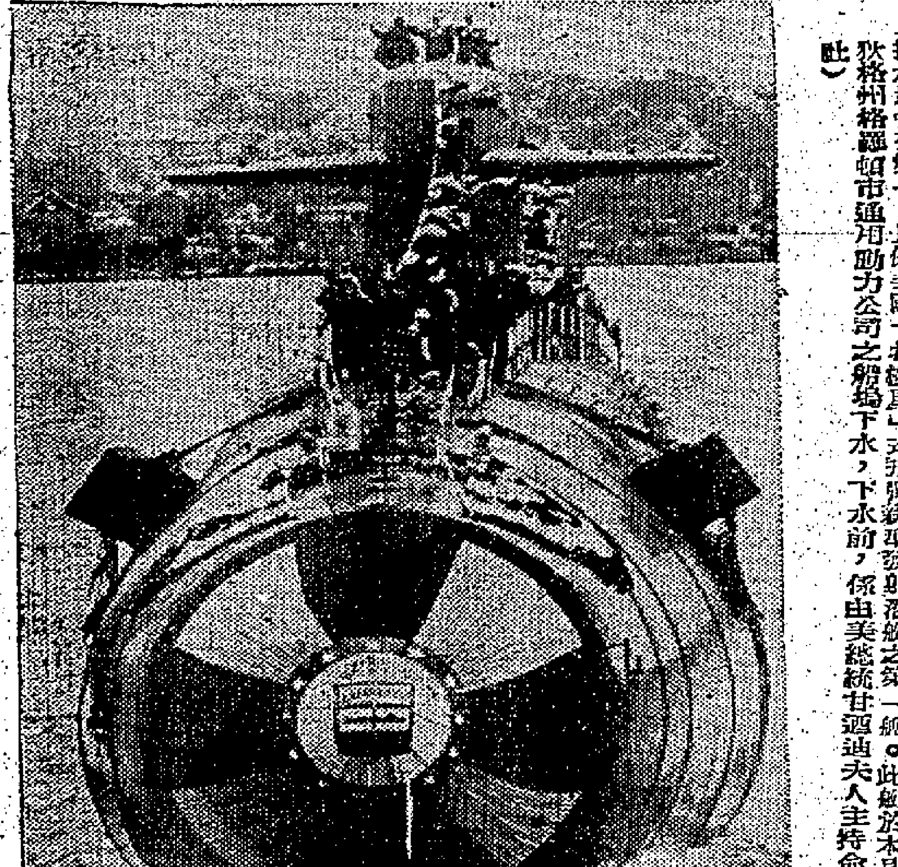

美巨型發射「北極星」飛彈潛艇下水

美國所造之潛艇「拉法葉」號，長四百廿五呎，排水量七千噸，在美國所造之潛水艇中，其排水量列第一，且係美國「北極星」式飛彈新型發射潛艇之第一艘。此艇於本月八日在美國康涅狄格州格羅頓市通用動力公司之船塢下水，下水前，係由美總統甘迺迪夫人主持命名儀式。（美聯社）

甘迺迪下令動員應付寮局後 冲繩島美軍登艦 準備駛往東南亞

在日演習四千美陸戰隊趕返冲繩

【東京十三日法新社電】在日本富士山東坡從事演習之美海軍陸戰隊官兵四千人，因接奉應付寮局之動員命令，而已離開日本前往原來之駐地冲繩。此間接悉之冲繩消息稱：由於美總統甘迺迪下令三軍準備登陸寮國，冲繩那霸市美國海軍陸戰隊第三師之若干地，於今日殊爲緊張。該師一萬五千官兵於今日（星期日）取銷例假，其中逾一千人經已奉命，登上第七艦隊之運輸艦，以備駛往東南亞水域。

蔣總統在兩週前 曾接受開刀手術

【台北十三日合衆國際社電】消息靈通人士稱：中華民國蔣總統曾於兩週左右前動用膀胱開刀手術，刻在步向完全康復中。上述人士告合衆國際社記者稱：蔣總統所動者爲小手術，料將於再過數日之後，可以完全恢復工作。中華民國政府發言人沈劍虹稱：渠對蔣總統動用開刀手術之事無何消息。然而，渠對此未加否認。上述人士稱：蔣總統經已復理若干公務。蔣總統身體之前正常健康如何不明。許多年來，蔣總統之健康極佳。據悉，過去四週來，蔣總統曾將若干正式約會取消，所會接見之賓客人數爲有限。蔣總統不吸烟亦不喝酒，生活一向極有規律，此次開刀，爲外間所知，對於多年來接受若何醫療者爲首次。一般人士相信，蔣總統係在台灣境內設備最佳之醫院榮民醫院內由中國醫生替之動用手術。開刀後，蔣總統僅臥床兩日而已。

【台北十三日中央社電】據榮民總醫院院長盧致德中將宣稱：總統曾於四月廿七日至五月一日，在榮民總醫院作爲時五日的詳細年度體格檢查，並進行攝護腺的治療。其結果如下：㊀眼耳鼻喉正常，聽力甚佳，視力良好。㊁胸肺X光檢查正常。㊂心臟電流圖正常，心臟功能極佳，血壓一三〇—七八。㊃腸胃正常。㊄肝臟腎臟功能及新陳代謝正常。㊅脊髓及運動系統正常。㊆血液血球比容計算爲百分之四五點五，白血球五點四〇，血凝結率四分鐘。㊇內分泌系統均正常。㊈攝護腺曾經發現輕度肥大，當即進行治療，經過情形至爲良好。盧院長並告記者說：總統體力優越，適應能力極強。另於總統府方面探悉，總統於上星期照常會客辦公。

菲律賓獨立日 改為六月十二

【馬尼剌十三日美聯社電】菲律賓總統新聞秘書蘇奈諾氏今日稱：菲總統麥卡柏皋於昨日宣佈，菲國之獨立日，將由七月四日改爲六月十二日，以紀念由阿圭納杜將軍領導之革命政府於一八九八年建立菲律賓共和國。麥氏所作宣佈未澄清菲國是否仍於七月四日又再舉行獨立日之紀念慶典，而使菲國於六月十二日，舉行獨立紀念慶典之事，正式通知本國政府一切機關。

寮指中共軍參戰 美方却說無証據

【永珍十三日美聯社電】中共是否曾派兵協助寮共對付親西方之寮國政府？寮國政府謂中共確屬如此，指寮共軍最近攻越寮國西北，而至泰國邊境係由中共軍三營爲前鋒。美國軍事顧問則謂已對每一報告作詳盡調查，所作發現，係謂無何証據顯示寮境有中共軍。美國人士稱：共軍本月三日進攻寮北與中國大陸邊境相距約七公里之孟新時，有若干講漢語之人參加進攻，然而，此等人顯係寮境地區接近中國大陸之人。

南國前副總統 吉拉斯被控 洩露官方秘密

【伯爾格來德十三日美聯社電】曾一度任狄托元帥密友之吉拉斯，因被控洩露官方秘密，將於明日受審判。此五十一歲之前南斯拉夫副總統，將在伯爾格來德地方法院受審。預料此乃秘密審判，如其前三次之受審相同。吉拉斯被控破壞南斯拉夫刑法第三百廿條，該條文規定，凡人於其執行任務時，將所知之政府秘密文件及消息，傳達與一個無權獲知此等文件或消息之人，或使此人得接近此種文件者，則可能被判處徒刑至十年之久。

攻佔南塔寮共 在各區移動 向寮人示威

【永珍十三日美聯社電】據美國軍方人士本日宣稱：親共部隊，刻在南塔省北部及東北部地區移動，俾仰到在該地區居住之寮人，使知彼等出現於該地區。該方面人士並謂：親共部隊，刻在正南塔及孟新周圍之地區，對付寮國部隊落伍士兵及地方自衛隊，進行零星之小規模軍事行動，該方面人士說明該項行動，主要係旨在對此兩地區建立親共之穩固力。

【永珍十三日合衆國際社電】據本日消息稱：雖則寮國政府軍經已放棄防守會西之一切口岸，但在該鎮郊區附近之親共部隊，並未佔領該鎮。隨同寮國政府軍撤過湄公河界進入泰國之美國軍事顧問人員，曾致電此間，謂現時並無證據，顯示親共部隊經已佔領該鎮。該等美軍顧問人員稱：寮國政府軍落伍士兵，亦報導此項消息，該等士兵本日仍然橫渡湄公河，以便被拘留於泰國境內之集中營裡。但彼等謂空中之偵察，透露至少有一營親共部隊經已在會西外面紮營，彼等顯係樂於在相隔一段路程行使其控制權，而非保持公開佔領該鎮。寮國國防部於星期六日謂，中共大兵經於星期五正午佔領該鎮，但此間美國軍方人士均趨向於並不完全相信此項消息。該方面人士謂，彼等並無「若何証據」，証明中共部隊曾在寮國」。

諾沙旺返永珍 赴緬會談完畢

【仰光十二日合衆國際社電】寮國王室政府強人諾沙旺，本日在此間與緬甸總理尼溫將軍舉行秘密商討，迅經於本夜乘飛機返回寮國。彼等之會談，曾嚴厲保持秘密，但消息靈通人士謂：「諾沙旺不過係「解釋」寮國之局勢而已。諾沙旺此次并非係應任何邀請之便乘飛機前來及離去此間。緬甸政府以前曾與其死敵蘇佛瑪親王保持融洽關係。據該等對諾沙旺此行保持緘默之消息靈通人士本日較後宣稱：「渠需要與尼溫將軍舉行面對面之會談，俾說明寮國之局勢。」該方面人士謂：緬甸需要避免牽涉妨碍其中立之任何行動。

永珍促蘇佛瑪 恢復談判 組新政府

【巴黎十二日合衆國際社電】法國政府今晚之消息稱：寮國中立派領袖蘇佛瑪親王，已被請返永珍，討論組織一全國性政府事宜。此消息稱，蘇佛瑪在此消息佳已有多日，今日從寮國駐法大使館代辦方面接到此項邀請。此消息同時，永珍方面之消息稱：該地之英美兩國大使現正向親西方之邦烏姆總理加緊壓力，以期渠與蘇佛瑪蘇凡諾旺開談判，商討組織一個中立之聯合政府。此間之蘇佛瑪隨從人員稱：蘇佛瑪準備回國參加談判，但談判是在嚴格遵守日內瓦會議主旨中舉行。

【巴黎十二日法新社電】據接近寮國中立主義領袖蘇佛瑪之人士稱：刻正訪問巴黎之蘇佛瑪，今天接獲寮國右派政府之兩件公文，兩件公文內要求蘇氏恢復談判，以便組成一個全國聯合政府。該方面人士稱：該函已由永珍政府駐此間代辦送交蘇佛瑪，要求此位親王返回寮國，俾恢復談判，組織一個全國聯合政府。永珍政府在函內表示可以商討將國防及內政部長兩個主要職位在某種條件之下給予中立派之問題，在以前歷次談判，過去因此兩個部門之職權問題而宣告決裂。該方面人士稱：蘇佛瑪：渠將不接受任何恢復談判之條件。全國聯合政府，必須依照寮國三親王在蘇黎世、與協議及日內瓦所簽聯合公報之精神而組成。

美蘇試探性談判 英表示完全支持

【倫敦十三日路透社電】英國完全支持美國試探蘇聯對柏林問題之意向，倫敦方面官員稱，此種試探將繼續舉行。美國國務卿羅斯克與蘇聯大使杜布萊寧之間，雖仍未安排集會，但料羅斯克將於不久與該大使相見，繼續彼等之商談。阿丹奈公開抨擊美國此種試探努力及管理通往柏林交通線計劃所引起之糾紛，現已疑息，此間之希望是，同盟國間外交之正常方法將能收效。據悉，美國現正由官員階層，與西德政府商討關於西德反對設立十三國管理局，以管制西柏林交通線計劃「全套計劃」之其他特點。

國防部再籲共軍起義 謂逃抵香港澳門 政府即助其來台

【台北十三日美聯社電】中華民國國防部，於今日重申過去之呼籲，歡迎中共軍前來台灣向中華民國政府投誠。該部係在近數週來中國大陸民衆逃向香港入數激增之後，而重申上述呼籲。該部稱：華南地區之中共軍，可以香港及澳門爲投向台灣之轉接地。該部發言人稱：中共官兵逃抵香港或澳門時，會立即受中華民國政府協助前來台灣。

老克今訪保加利亞 就改善對南關係 與保共頭目討論

蘇紅星報抨擊北約國家

【莫斯科十三日合衆國際社電】總理克魯雪夫明日飛赴保加利亞之索非亞，預料渠將討論蘇聯集團各國間之關係。克氏此行係繼外長葛羅米柯訪問南斯拉夫之後。南斯拉夫爲保加利亞之鄰邦，故料克氏將乘此訪問機會與保加利亞領袖討論共產改善對伯爾格來德之關係。克氏並可能提出蘇聯與阿爾巴尼亞關係問題，此一國內與克姆林宮政策有不同意見及北與中共之關係，曾於去秋之莫斯科蘇共大會中謂爭吵而抨擊。

【莫斯科十三日合衆國際社電】莫斯科之紅星報今日稱：「愛好和平」之華沙公約與「侵畧」之北大西洋公約國家間之任何邂逅，是一種「有意」。此蘇聯陸軍報紙於慶祝華沙公約簽訂第七週年紀念稱，此公約之兵力「無一分鐘忘記帝國主義部隊現準備一種新戰爭。華沙公約於成立之初，即已是一種和平工具」。該報續稱，「然而西方之增加實力及美國之試驗，迫令社會主義國家之軍隊作爲一準備。」

西班牙大學生 要求秘密軍領袖 釋放

【馬德里十二日合衆國際社電】據今日消息稱：估計約一萬四千名西班牙大學生及智識份子，將直接對法國總統戴高樂請願，請求釋放秘密軍首領薩倫將軍及約安。此請願書將於五月十五日前直接郵寄與法國總統。

社論 美國的亞洲政策還能不隨機應變嗎？

今天亞洲局面正在劇變中，這變的幅度和變的結果如何，雖然我們暫時不必作過早的推論，但亞洲大勢之朝着變的方向走，則是絕對無可懷疑的。因此，如果有人以爲亞洲局面並沒有變，或明知其變而故意不理，那就的確是頑愚所思的想法。

就以眼前來說，首先值得我們留意的，是中國大陸，這現象，與十三年前正好是個強烈的對照。在十三年前，中國大陸也曾發生過一次大的變化，那時中共像是奇蹟出現的取得了大陸統治權，不僅在軍事方面沒有遭遇到有力抵抗，而且許多人也情不自禁的對中共存有種種幻想。但爲這種局面演變來得如此突然，所以不少西方國家和人士，亦皆眩惑於這種現實，並且無可奈何的，要以接受這種現實作爲對亞洲從新估計的張本。當中尤其是美國，儘管它的政治制度、生活方式和傳統思想，在在都與共產主義基本不相容，但是這些自命聰明而以「亞洲問題專家」自許的美國人，却或明或暗的把中共說成爲亞洲一個新興而強大的力量。特別經過韓戰以後，由於中共傷亡慘重而還沒有受到明顯的打擊，這在美國「一般「輿論」上，縱然不把中共說成「巨人」，主張予以姑息，亦多認爲中共「殊不可侮」，非美國可以制裁，而在這種觀念影響下，一部份美國決策人士的對華方案，便亦不出「兩個中國」的幻想，如果更爲苛刻的，甚至要認是中華民國政府的反攻願望屬於「神話」。所有這些心理的形成，毫無疑問的，都是假定中共對大陸人民已經「有效統治」，穩定其權，因此美國政府的政策，自亦無法而不受這種「既成事實」所左右，對以中國爲主的亞洲局勢，一步一步的走上消極觀望而委靡不振作的一途。

但是，就在美國政府和西方人士對亞洲觀念還在迷離徜徉中，中國大陸的人民，却以無數血淚交織的事實，向世界宣佈中共政權的崩潰。這些以身作証的人證，既非來自合法，亦非來自不可知的地域，而是在最近期間，繞道出現在香港邊界的數以萬計飢餓逃亡者。我們相信，無論世界上的任何政治理論家和思想家，他們都會承認，一個政權的存在與否，並不決定於少數統治階層，而是決定於廣大人民對這個政權的服從或反抗。因爲自有歷史以來，淪爲飢民反抗一個暴虐政權而向外逃亡的，本質並不多見，但今天香港的邊區，便居然出現了這種使舉世震驚的事實。因此我們現在就想請問美國政府：中國大陸已經發生這種驚人的巨變了，美國的對華政策還能抱殘守缺而一成不變嗎？

其次是，寮國局勢也發生了惡劣的變化，但這種變化，美國縱然不必擔負直接的責任，而是美國政策的錯誤已爲人知，却又不能不說是導致寮國危殆的最大因素。我們應該指出，寮國局勢混亂已經兩年於茲，但寮國之所以未被完全赤化，主要是賴有一個反對與共黨合流的永珍政府。在美國亞洲政策中，本來就打算援助自由國家和反抗共黨的鮮明旗幟，所以亞洲國家也就樂於奉美國爲盟主，希望能因接受美國援助，而保障了集體的自由。可是就美國對寮政策來看，它却以寮國爲「小國寡民」，經濟落後，沒有甚麼符合「美國的利益」，於是就因此「不感興趣」，不惜出以背棄盟友的手段。最近南塔陷落，會西不守可以隨時間接是拜美國斷絕了對寮國政府經援之賜。然而眼前的局勢，不管美國是否願意局勢失控無是轉進，至少亦已被事實証明爲「錯打算盤」。因爲永珍政府原是泰國側翼安全的屏障，現在永珍政府以孤立無援，守無可守，而寮共則轉共從事國際共黨的替身，長驅而抵泰國邊境的湄南河畔，這一局勢的發展，祗要稍爲瞭解寮國內部情況的，都會認爲泰國已面臨共黨的威脅，而美國的亞洲政策亦正遭受嚴重的挑戰。如果說，甘迺迪總統之不能不爲此召開緊急會議，第七艦隊之不能不因此急駛遙羅灣，皆足說明美國對寮局惡化所引起的震驚，則美國前此之日以犧牲永珍政府爲得計，豈非都是作繭自縛，以致現在的騎虎難下？因此，事實是最好的雄辯，歷史是最佳的証人。現美國對寮政策的苟安心理既爲無情現實所粉碎了，那麼美國的亞洲政策還能自以爲是，不思有所改變嗎？

由中國大陸的變化，到寮國局勢的惡化，這都充分証明了一點，即中共是亞洲之病，但却並非不可醫治。今天自由中國正準備充當這個施行手術的醫生，但在大前提之下，仍得求取美國的諒解和合作。以眼前的事實，亞洲的確在變了，那美國政策之應該隨機應變，已是不待多言的。

洪會長硯香七五華誕誌慶

福如東海 壽比南山

僑港紫金同鄉會同人敬賀

人民入境事務處通告

爲「人民入境事務處九龍辦事處」事

由一九六二年五月十四日起，本處將在九龍彌敦道六十七號二樓設分辦事處。

又由該日起，本處在九龍亞士厘道之現有回港證辦事處將停止辦公，並遷往上述新址。

新電話號碼如下：

人民入境事務處九龍辦事處——六四一二二四

九龍回港證辦事處——六四一二三一

署理人民入境事務處處長戈立

香港政府公告

爲聘請公務員事

茲擬聘請：

㊀物理學家一名（醫務衛生處）

㊁助理電氣工程師一名（工務局）

有關上述職缺詳情，請查閱本日英文報紙。

此告

香港政府公告

爲聘請公務員事

茲擬聘請：

㊀（甲）二級外勤監工

（乙）助理外勤監工

（丙）二級助理外勤監工 （農林漁業管理處）

㊁三級建築繪圖員（工務局）

有關上述職缺詳情，請查閱本日英文報紙。

此告

官地拍賣

一九六二年五月二十一日下午二時半

政府大會堂九樓演講室

(一)內地段第七八六〇號

（座落北角英皇道）

面積約計一萬七千一百五十平方尺

限作工業用途

底價九十四萬四千元正

(二)新九龍內地段第四五〇三號

（座落新蒲崗）

面積約計五千七百五十平方尺

限作商業或住宅用途

底價二十八萬八千元正

(三)九龍內地段第七九八一號

（座落九龍窩打老道）

面積約計二萬八千一百七十六平方尺

限作旅館、商業或住宅用途

底價一百九十七萬二千元正

(四)九龍內地段第八二三二號

（座落九龍窩打老道）

面積約計二萬九千一百六十六平方尺

限作旅館、商業或住宅用途

底價二百零四萬二千元正

查閱圖則及條款章程請到下亞厘畢道政府合署（東座）或九龍彌敦道政府合署四樓官地管理及測量辦事處

英皇御准 香港賽馬會

香港打比大彩票已售出九十五萬餘張

該大彩票將於一九六二年五月十八日（星期五）停止出售，現定於一九六二年五月十九日開攪，其時間如下：

九龍彌敦道三八二號 下午四時

北角英皇道二七四號 下午四時

德忠道街五號 下午五時

太子行地下（即東向鋪係康樂） 下午六時

承蒙本局命，公佈如上。

司庫畢馬域慶賀公司啓

安平太置業按揭有限公司 開第廿五屆股東年會通告

一本公司定於一九六二年五月十六日下午一時在舖址開第廿五屆股東年會，敬請各股東蒞臨。二本公司由一九六二年五月十一日起至五月十七日止暫停過戶。三並定於五月十七日起開派一九六一年份股息，請攜帶股票到本公司領取。

一九六二年四月廿四日

唐拾義久咳丸

多咳 多痰 快服

主治：一切日咳 夜咳 連聲 阜聲 白痰 黃痰 黑痰 無痰 嘔血 心跳 氣喘 胸痛 喉痒 雖日久不愈之纏綿咳症服之即愈

港九各藥店均有代售

救總希望聯國難民機構 執行過去決議方案 迅速救助逃港難胞

【台北十三日中央社電】中國大陸災胞救濟總會，希望聯合國難民救濟方案執行委員會，迅速救助從大陸逃出來的大量難民。

中國大陸災胞救濟總會發言人十三日說：「香港政府正式宣佈在過去十一天內，遣回大陸的難民，已逾一萬人，我們除表示萬分關切外，應該指出這一問題的緊迫與嚴重，已不容世人再忽視了。一九五七年十一月廿六日，聯合國大會第十一屆常會，曾對香港的中國難民問題，通過一個議案：『確認此項問題值得國際社會所關切，有作緊急及長期援助之必要』，足徵聯合國早已認為這是一個應該用國際力量來解決的問題，我們誠懇呼籲聯合國各會員國，和聯合國難民救濟事務，以及世界上所有非政府的救濟機構，根據上項決議，大家共同負起責任來，對最近由匪區逃出的大批中國難民，作有效的救助，尤其希望本期內在日內瓦舉行的聯合國難民救濟方案執行委員會，對此重大問題，能作具體的決定，迅採行動。」

洛克斐勒對記者指出 美在反共鬥爭採主動 類似寮國危機可避免 並不怕使用核武器保衛自由

【丹佛十三日合衆國際社電】紐約州長洛克斐勒昨日稱：假如美國在反共鬥爭中採取及保持主動，則類似在寮國之危機，可以避免。洛氏稱：如美國要佔得上風，則使危機不致演變之計劃，可以擬定。洛氏在記者招待會中，曾被問及有關甘迺迪總統已下令第七艦隊之特種部隊，駛赴寮國附近之消息，洛氏稱彼尚未知此事，他認為如美國在以前採取主動，則此危機大概可以避免。

【卡羅拉多泉十二日合衆國際社電】紐約州長洛克斐勒本日在此間共和黨婦女集會中說：美國須不怕使用核子武器以保衛自由。他說：「實力是和平與外交的基本因素。我們能在這裡集會，我們的自由仍然存在，實賴原子武器。原子武器的發展，已使我們必要時，須不怕對抗了中國（指中共）使用原子實力。無自由的和平是無意義的，否則共產集團將佔優勢了。我們實力是和平與外交的基本因素。」他競選連任（州長），本月將在此間開始其競選運動。

日外務省對通產省讓步 擴大對中共貿易 准日商以賒賬方式運貨至大陸 經日銀行墊款由中共分期償還

【東京十三日法新社電】日本通產方面消息稱：數日前尚堅定反對以賒賬辦法向中國大陸擴大出口貿易之外務省，現已對通產省讓步，故在最短期間內，日政府即將宣佈准許日商與中共擴大貿易之一項新方案。據絕對可靠方面人士稱：此項賒賬辦法，係由日商先將貨物輸至中國大陸，由日政府銀行墊付一部份貨款，待中共日後再行償還。茲悉：賒賬期之最長者可至五年、八年或十年。日本對外貿易促進協會副會長宗九谷昨日即有此論調。日政府准予賒賬五年者，將限於機器、鋼板與工廠內之設備，其餘一般貨物，則不能如此長久。另一主要條件，為中共所開「中央銀行」信用狀，必須有第三國之銀行如瑞典等銀行簽保。關於此點，日本對外貿易促進協會認為亦尚值得研究，惟有努力之一部份。蓋中共之信用狀欲由第三國銀行簽保乃不可能者。在最後實現，日商團體，對此仍不滿足，要求延長至……期，則此種新辦法而不實行……上已至完成階段之人士估計，此新方案付諸實施後，日本與中共之貿易額在今年之內，將可以達至七千萬至八千萬美元之數（去年僅四千七百五十五萬），推今年僅有半年，不足為證，明年將可大量增加。據消息靈通人士稱：此方案尚未宣佈之際，已先有一家大廠商向通產省提出申請……

英碼頭工人不罷工 勞資談判獲致協議

【倫敦十二日路透社電】據官方中之英國全國碼頭工人罷工，已於今晚距離原定罷工時刻不及三十小時之際宣告取消。勞資雙方領袖在勞工部經過八小時之最後談判之後，已為英國七萬五千碼頭工人達成新之協議。在英國七萬五千碼頭工人原定於明晚午夜罷工，要求提高工資及改善工作時間。此次罷工倘告實現，將為自一九五二年大罷工以來之首次全國碼頭工人罷工。英首相麥美倫今天稍早曾出面干涉此項罷工之行動，俾與勞工大臣赫爾進行磋商，并擬定緊急計劃，以避免或應付罷工。勞資雙方代表由下午以至晚間在勞工部聯合及分別會商，并與勞工大臣進行會談，勞工部於談判結束時發表一項官方聲明稱：「各代表曾會見大臣，并將勞資雙方所協議之辦法告知大臣。」

美與外蒙簽訂 交換遊客協定

【華沙十二日美聯社電】外蒙通訊社今日報道，關於外蒙與美國交換遊客之協定，已於三月三十日在華沙簽署。該協定係在紐約之宇宙旅行社代表訪問華倫時簽訂。惟此間之美國及外蒙大使館均無更詳細消息發表，外蒙與美國現無外交關係。

麥帥返母校 接受獎章

【美國西點十三日合衆國際社電】八十二高齡之麥克阿瑟元帥本日返其母校西點軍校（美國軍事學院）接受獎章時稱：現代軍人所處之世界與前此大不相同，致其作戰之範圍將平民亦包括在內。麥帥于一九〇三年畢業該軍校。渠所接受之獎章乃頒給「美國卓越之公民，其為國家的服務係表現西點之格言──責任、光榮、國家者」。

法向摩納哥 再施新壓力 摩居民自下月起 不能自由往法國

【巴黎十二日合衆國際社電】據高級總統府的政府，星期五日向摩納哥大公下令由六月一日起，所有摩納哥之居民，如欲來法國將被認為外國人看待。此為法國近數星期以來，第三次向倫尼亞王子的免稅小王國的恫嚇，法國在發動運動迫使倫尼亞對他的國民實施納稅。較早時法國已禁止摩納哥製造之藥輸入口，并廢棄一項交通條約，使該國不能自由使用摩納哥通往法國之公路。

薩林格訪克宮後說 與老克談得很高興

【莫斯科十三日路透社電】總統甘迺迪之新聞秘書薩林格今日在克姆林宮觀光後與赫魯雪夫之婿，與美國大使前往莫斯科市外之一間政府別墅與克魯雪夫及其婿阿朱別斯基晤談。渠稱：與克魯雪夫相處之七小時半當中，甚覺「高興與誠懇」。薩林格今日由蘇聯及外國之記者陪同下，在克姆林宮渡遊一小時，並參觀列寧之寓居與起居之所。其後，渠陪同阿朱別斯基及美國大使湯普遜前往莫斯科以東二十哩之別墅。彼等此行之理由未能立即探悉，因其不被包括在昨晚向記者宣佈之薩林格訪問秩序之內。

【莫斯科十二日路透社電】據美總統甘迺迪之新聞秘書薩林格本夜在此間宣稱：渠於……

法總理昨親自調處 圖阻止罷工潮擴大

【巴黎十二日合衆國際社電】法國總理蓬皮度今日介入，以期避免國內日漸增加之罷工運動。鐵路、電力、煤氣及五金等業工人與郵務及政府僱員現正有罷工之威脅。蓬皮度宣稱，渠將於下星期與法國各大工會領袖商談，以期於阿爾及利亞問題解決之前，拯救國家使不至發生新危機。惟罷工運動繼續發展。共產黨支配之勞工總協會今日號召政府僱用人員，於五月十六日罷工二十四小時。

美菲不和漸趨表面化 菲衆院昨通過議案 要求總統延期訪美

【馬尼剌十三日泛亞社電】菲律賓衆議院昨日在全國一片反美情緒下通過議案，要求總統馬嘉柏皋將其原定下月訪美之行程延後。衆院另否決一項等於立時對美絕交之議案，惟決議立即召回駐美大使羅慕洛。

回菲報告。事實上，菲總統前日即已召回駐美大使，菲美關係之突趨不和，乃美國衆議院本週初否決七千三百萬美元對菲戰時損失賠償案所引起。昨日菲國會辯論時，議員羅西思以強烈之言詞，主張菲政府先對美宣戰，再對美投降，然後美國即會以援款源源送交菲國。

極力維護 在外投資 美副國務卿稱

【佛吉尼亞州溫泉十二日美聯社電】美國副國務卿波爾今日告知美國商人稱：「砲艦外交」已告死亡，惟渠稱美國政府極力支持，以確保美商在外國之企業受到公平之待遇。渠在此間商業咨詢會餐會中致詞，對於外國徵收美國財產，或通過稅收和其他措施，徵用美國人財產，表示遺憾。

本日較早會與克魯夫舉行「甚為高興及融洽」之七小時半會談。渠拒絕提及所商討之議題或特別說明彼等會談之重要性。

印外部發表聲明 指中共侵略領土

【新德里十二日法新社電】據印度外交部今天稱：「印度與中共原已緊張之關係」，去年「有更趨惡化之勢」，外交部就其活動提出報告，以支持其每年請下院撥給經費之要求。該項報告稱：「中共之宣傳仍然設法予人以一種印象，即其與印度之爭端係一種『家庭小事』，可由談判解決，惟中共不顧其所宣之保證，已加強其在邊境之活動。」該項報告於談及雙方保證不在對方邊境二十哩內之處巡邏之協議時稱：「中共之抗議并不正確，實際上，中共已在邊境加強巡邏活動，并曾多次侵入印度領土。」該項報告稱：中共已使西藏之印度商人遭遇困難。

印巴糾紛 安理會定期恢復辯論

【聯合國十二日美聯社電】外交人士今日稱：聯合國安理會，將于五月廿一日或廿二日開會，恢復有關印度及巴基斯坦為喀什米爾所發生之糾紛之辯論。

三百多位白衣天使，於五月十二日晚間在台灣省立台北女子師範學校禮堂舉行燭光會，慶祝護士節。燭光燃燒自己，照亮別人，是護士們服務人羣的象徵。（中央社）

世界什景

稀世奇珍「大藍鑽」 在慕尼黑公開拍賣

【新加坡十三日泛亞社電】一顆稀世之藍鑽石，已在德國之慕尼黑公開標售，此間之一家聞名公司，刻亦受委託為標售代理人之一。該鑽石乃世界有史以來已知三顆藍鑽之一，其名稱為「大藍鑽」，重三十五卡拉半，曾由歐洲若干王室輾轉易手數百年之久，最近有人在荷蘭以五十萬美元購入，現又求出標售。該鑽石至少為一六六四年以前之寶物，當西班牙之瑪利蒲銘四親王是年曾以此鑽為其女贈予奧王李奧波一世之際，其後在歐洲各國王室輾轉易手數次，至一九三一年忽在倫敦出現，並公開標售，但出價最高者亦祇五萬零四百美元，於是未脫手而又被送回慕尼黑。現時有力購此等者祇有千萬富翁或王族與世界第一流之影星。另兩顆世界有名之藍鑽為「希望」（四十四卡拉半）與「布倫斯威克」（十三卡拉又四分之三）。

是官仍的拔俏時，你上述的解釋

【加爾各答十二日法新社電】……是官仍的拔俏時，你上述的解釋。她上週提出離婚，一天後即撤回該案。她在記者招待會作答時，擺著大麥很的手，并且說：「你是對的，我的父親好脾氣。」她將於下週在此間拍片。大肉柔地吻了她的頰部，打令。她在記者招待會穿上低胸的衣服，她將在新片內扮演一個心腸柔軟的應召女郎，該片與彼德士司花利亞與伊莉莎白泰萊蒂娜柏嘉合演，由華納電影公司發行。

被蛇咬斃死去四天 蛇醫施術起死回生

【加爾各答十二日法新社電】使用藥草及施咒的蛇醫者，起死回生，此事已由此間二十五哩外加爾各達斯托將據警察中今日加以証實，該地醫生於廿七歲的芬蘭德拉遊蛇咬後，宣佈其死亡。但因印度人習信走方郎中能愈蛇傷，係者的親屬即往求治。

最初此等神術醫生向者頗難，他們並不灰心，堅決他們的師父，那是在地區聲價。衛生部任爭士的七當那斯。那斯即請死者及以藥草蘸死者身體，灌以藥汁，該死者於宣佈死亡後的第四天（即那氏開始施救的第二天）的星期四晚，首作轉動，但仍昏迷，十二小時後即能起坐及飲牛奶。

× × ×

【羅馬十一日美聯社電】珍曼絲菲見期五由夫婿哈吉泰陪伴在抵達羅馬，立即解釋她廿四小時後撤回離婚控告之理由。他說：每一樁婚姻隨時都需要廿四小時的破裂。這可以使你再度蜜月，她認為他們夫婦并非生活上最重要的事。這位大胸脯的金髮女星，在記者招待會受詢問是否與哈吉泰離婚……

美決心要越南打勝

數千部隊直接介入射擊戰

在哈金斯將軍指揮下，美軍八千人，正努力發動南越的十七萬陸軍，六萬八千保安隊及七萬自衛隊，奮起剿共。

．丁東．

在南越的戰爭，是一種與死屍部的捉迷藏遊戲。但是押在賭桌上的注碼卻是東南亞的命運。對於這個遊戲，美國已厭煩了，美國已決定要取勝了。設在西貢的美國援越司令部，每小時都收到關於戰爭進展情形的無線電報告。在一個掛滿地圖的辦公室的灰色辦公室裡，是新任美國援越團團長哈金斯將軍（五十七歲）。這個世界上唯一的地方，美國軍隊直接涉入在一場對共產黨的戰爭（雖然並未明白宣佈），主持這個現場最高司令部的，就是他了。在他的背後，所掛著的三面旗幟──美國星條旗，南越黃底紅色旗，及他自己的那面紅色將官旗。

哈金斯將軍身材修長，灰頭髮，幾乎全已禿頂，一雙眼睛，一眼就看得出他是個職業軍人，有七個勳章……他是……指揮部之一員，「和敵人接觸」……

美軍（不久還要增加到八千）服役，包括一隊全部由志願人員組成的「特種部隊」，這些特殊戰士的身份，都是游擊戰的專家，穿着粗布軍服，頭戴綠色「貝雷帽」；他們的個人簡單武器，就是他們的工作。就是：要用這個新奇的小戰爭……

哈金斯將軍……自衛隊……越南部隊，都有不屈……死戰之心，他們的訓練是不完備的。

支持吳廷琰的南越的力量，不但有美國的強大的決心，還有美國政府的要支持吳廷琰，與及打贏這場仗，那就是……

……美國國防部長麥納馬拉……美國在西貢的司令部……在他每日的工作項目的前茅，他每個月飛往西貢一次，聽取關於戰爭現況的簡報……

……就是這樣，在過去一年，……現在已開始奏效了。

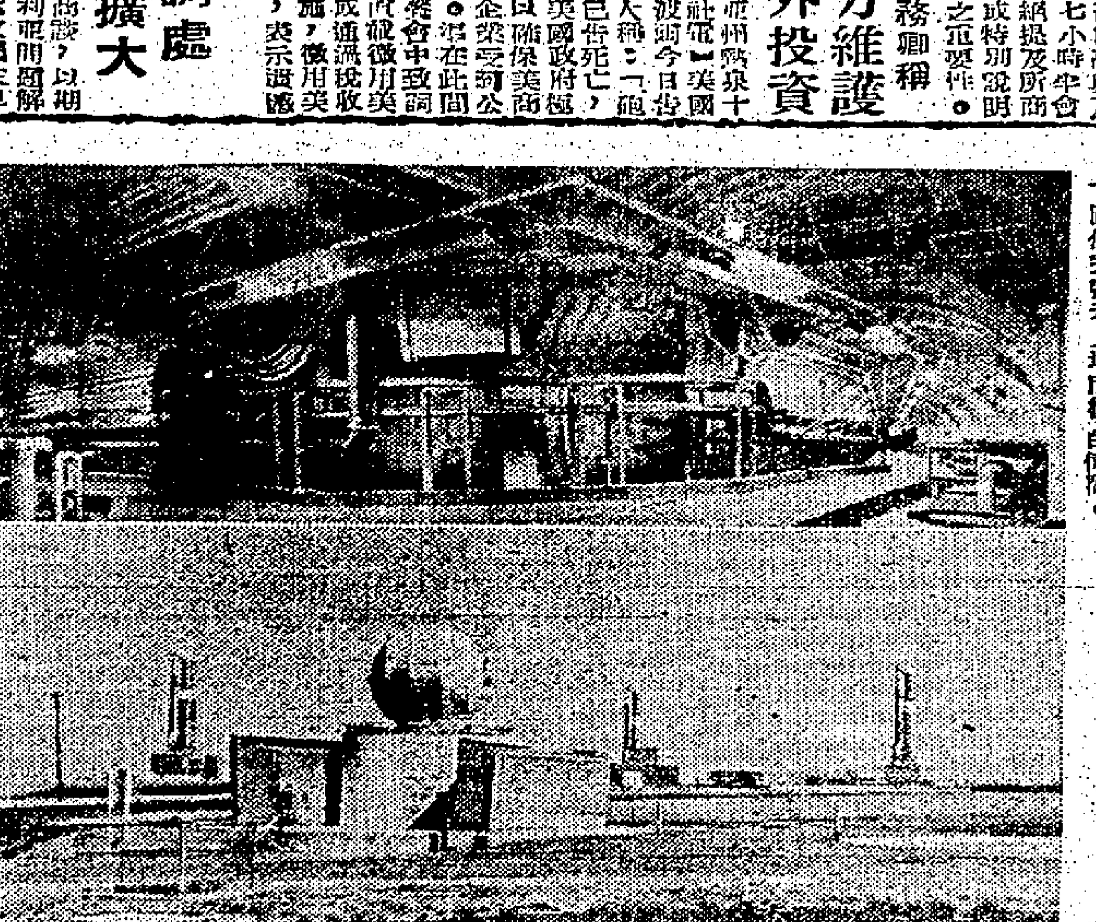

泰坦飛彈地下穴，每三個一組，由地下隧道相通，地下隧道情形如上圖。下圖係飛彈升上地面後的情形。

國際剪影

太平洋核子試驗揭露 蘇飛彈實力已落後了

三年之內，美國將有一千七百枚飛彈，分佈國內外基地及潛艇，隨時可向蘇俄射擊。

美國在飛彈方面的實力，已經成了近代武器的先驅。一些部份，如在太平洋上的核子試驗中作實地試驗的結果，美國確實不須畏懼蘇聯的飛彈，美國擁有射程能夠達到蘇俄的飛彈，蘇俄卻沒有……

……去年，巨型飛彈的製造被認為進一步保證美國的國防。在三年內，美國將有一千七百枚飛彈，一隊鋼一隊的飛彈現在開始出現了。這些飛彈中，每枚有一千萬噸黃色炸藥的威力，將能擔任在第二次世界大戰期間需要許多轟炸機隊去做的工作，以及龐大的飛彈的隱藏在北極地區和潛艇……美國要動用二百億至三百億美元。

透過這些飛彈，他們必須能夠確保……

支持這個論調的是：「義勇兵」飛彈（未來的陸上基地部隊的主力）隱藏在地底的洞，每個洞相距至少六哩，因此不會有一枚以上的飛彈被一個敵方飛彈同時摧毀。專家們說，敵方須數以千計的飛彈方能「殺戮」全數八百枚「義勇兵」飛彈。

各地的飛彈基地收到「進行戰爭」的命令能使敵人戰略空軍總部至……

發射控制官已的通訊，是經由五條不同的路線指發的。這些包括各種不同組合的電話、地線、無線電打字機及無線電機等。命中白宮或戰略空軍總部的一枚敵方炸彈，將不會阻止報復行動。交替的指揮官和指揮中心，將自動的接替工作。一個交替指揮站，是設在幾架時常凌空巡邏而與戰略空軍的八十五個大基地聯絡的戰鬥飛機。

總言之，美國在這個大都實中顯然有大信心：在飛彈競賽中跑得快的是美國而不是蘇俄。左圖為建築中的義勇兵飛彈地下穴地外觀。

共黨破壞反共運動詭計

本文的作者金納，是美國賓夕法尼亞大學的政治學教授，兼任白宮的冷戰事務顧問。他在本文揭發共黨企圖破壞美國反共運動的宣傳詭計。

．古原．

有一個由莫斯科策動，寬在消滅美國反共精神的狡猾運動，現在已開始奏效了。

共黨所利用的最新且最是，美國現在流行的極端派過度緊張情緒。有千百萬美國人，因為近年來美國所作反共的努力是混亂、矛盾，和空洞的，所以覺得空要。有一些人，因為過度憤慨，所以加入一些思想錯誤的極端派組織，如約翰．伯治會之類。然而，美國有些最高官員知道造成人心沮喪的原因（極端主義是人心沮喪所培養而成的），一昧攻擊約翰．伯治派，而且還熱心於共黨陰謀的專家，也一併加以攻擊。因此之故，有一些不平凡的事情發生了。那些發表反共言論的人會受懲戒，那些主張方便共黨的人卻很少受到斥責。

舉一個例，華盛頓州奧卡諾岡河的美國森林官卡倫，因為在當地報紙寫一篇反共論文而被迫辭職。據他的上司說，他的論文，會惹起物議而減少他的效率。然而，格拉斯公開發表反對美國提名中共入聯合國的政策的論調，而身為越戰首要卻沒有人通知他。

去年七月，美國海軍部為了預防反對共派的暴力遇見，加州聖大巴巴拉城一個反共集會演奏，竟然不容海軍樂隊在場。集會是由五十三個軍民組織（包括美國退伍軍人協會）召集的。

在幾年前，很正確地證實參議員麥卡錫有那「一」的技術來指定那些人是親共的人，現在卻應用同一技術來把一切反共的人誣為約翰．伯治會的極端份子，一律加以誣蔑。

這個近於荒謬的情況，證明一個新的宣傳運動正在進行。這個運動計劃利用極端派的過度警惕情緒，作為一個用以分化美國的宣傳運動，而且對那些主張以積極態度對付共產主義的進步分子和保守分子一律加以誣蔑。

共黨的宣傳運動推行得非常猛烈，以致引起美國一個對抗運動。這對抗運動，是由……

……凡是參加過正規軍的越共，都受過嚴格的訓練……學習迅速、突襲及安全的戰術。……哈金斯將軍……

……就是：在一九五五年開始的時候，那時有教育家、商人和科學家一千名，第一次的全國軍事和工業家會議，一個時代的會議……把「國民論壇」和「美國新聞與世界報導」週刊等有一部份……

美地下飛彈基地內幕

第一批泰坦式飛彈已在基地內裝妥，而更多的泰坦飛彈及更厲害的義勇兵飛彈及基地亦在建造中。

．齊世．

現在，突然覺得美國的巨型飛彈計劃是真正力量。美國西部，巨大的鋼筋三合土地窖，現已完成，并開始部署作戰飛彈。四月十八日，美國空軍在科羅拉多州，安放了第一批泰坦飛彈於發射台。飛彈共九枚，業已豎起，向蘇俄的目標瞄準。不久，還有更多此種飛彈安頓。

泰坦飛彈跟隨阿特拉斯之後，為「第二代」飛彈，共第三代係固體燃料的義勇兵。第一代的義勇兵飛彈基地設於中部大平原，比計劃預定提前三十天完成。

這一切，是緊隨第一代阿特拉斯飛彈行動之後的。近月來，配有五十四枚阿特拉斯的飛彈隊，已分別派駐于加里福尼亞、內布拉斯加、懷俄明、及堪薩斯。現已裝妥和預備發射的阿特拉斯和泰坦飛彈，計共六十三枚。加上其他美國現有的戰略武力，如北極星潛艇，海外的中程飛彈，巨量的噴射轟炸機等力量，是無可比擬的。

還有長程的飛彈，將不斷迅速地進入新的洞穴。飛彈人員稱一九六二年為「大完成年」。至本年底，美國計劃部署作安的越洲飛彈，將超過二百枚。在未來的八個月間，十一個阿特拉斯共配飛彈一百二十九枚，均可實用。至本年底，共有飛彈十二隊，配飛彈一百零八枚。本年夏，義勇兵飛彈將開始隨時作戰準備，數量較多，計共八百枚。在丹佛附近的羅利空軍基地，已完成兩……

出地面的泰坦地窖，是一大塊三合土，差不多與地面平齊。地穴建於草原樹林之中。基地周圍以鐵網，中間面積，可以看到周圍任何行動。

在一次發射警報中，基地的巨型自動水閘開始移動，三合土變成拱頂的大門，旋轉打開，露出一個大地穴，深度可容十六層樓。穴內有一巨型升降機，許多喉管和電線，及一枚泰坦飛彈。

當升降機開動，這一百五十呎的飛彈，和數百噸的燃油及液體氧氣，即升至地面。升發地面後，該彈仍放在升降機內，但卻預備發射。具有五米加噸力量的核子彈頭，業已裝上。計加燃料……

進攻戰下發出咒語所附近的戰略空軍指揮部，都最後轉至發射基地。這命令是附有數目字密碼，飛彈官員，使傾動版而的兩球盤指定的數目上，決定了泰坦飛彈的目標。這是業已選擇而預放在每一地備作戰的越洲飛彈的。該官員本身並不知道其目標是那一城市，或鐵路中心，或敵人飛彈基地。

在第一個排基地，新泰坦隊現有三組地穴，每組長約一千五百呎，闊六百呎。各組之間，相距約三十哩。泰坦所用的阿特拉斯飛彈，它像阿特拉斯一樣，可以從發射任何一處（三百哩外的目標）。現在的是泰坦一號，所有新的是泰坦二號，比阿特拉斯還大，飛行時速八千哩。在試驗時，射擊五千哩外目標共準確性不差一千碼。

更新的泰坦二號，可以縮短裝射時間。彈頭威力將超過十米加噸，使它于一號。

未來的義勇兵飛彈基地，其情形又不同。每地穴相距最少六哩。飛彈安裝後，是不需留用人員的。該飛彈隊每隊有飛彈五十枚，一次可發射十枚，是由一地下控制室發射。控制室的排砲隊，把飛彈全數五十枚，于三十秒鐘內發射。

比較泰坦一號，義勇兵飛彈，由組織室控制站管理。該站對每一飛彈，均有一電子眼，會把任何困難報告至一遙距離的觀察所。

固體燃料的義勇兵飛彈，在越洲飛彈中，僅是一個侏儒，高五十呎，而並不及泰坦飛彈的三分之一，但兩者射程相同。但他們少于阿特拉斯或泰坦的一半。

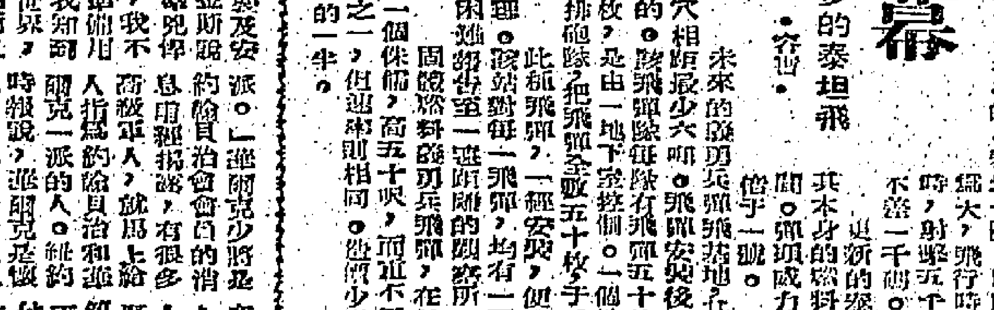

羅得西亞危機迫近

南羅得西亞的非洲人民聯盟領袖，……三十六歲的社會工作者……他說：「成倫斯基快要統治完蛋了，他的聯邦也是那樣的。」除非非洲人得到統治，「歐洲人將……」

談到他的皮背的椅子，他的細伊博士，似乎不在乎這些非洲人的恫嚇所動。他從他的二樓辦公室的窗戶向外望著索爾斯伯里和它的……以及對面的陰天大樓。在第三街，他能夠看見一個非洲行政機構，揚著米字的旗桿，用一根火柴枝剔牙。

本文作者問這位總理說：聯邦能夠拯救嗎？

成倫斯基：是的，肯定的，關係或許會延弛，……但法律和秩序必須操於聯邦手。

問：為什麼你要保存聯邦？

答：如果失敗了，將是聯邦的宜擁……我們是在世界上最小最貧窮的國家。

問：你們有權力和煤，但是，如果聯邦失敗了，我們將要從你們那裡取得……

答：絕不猶豫……不須任何人在我背後推我。

問：聯邦會有一位黑人總理嗎？

答：肯定的……但不是在十年內，也在一代之後。

× × ×

當然，非洲人想於下星期據摔倒的，或者最低限度明年。但是，這項決定非洲人於他們或羅伊．成倫斯基爵士，卻緊於刻仍把握著英國殖民地責任的英國政府。這一週，麥美倫總理委派中非事務職責的英國內政部長布特勒，將到索爾斯伯里來，設法安撫非洲人而不激怒歐洲人。

羅伊．成倫斯基爵士公開表示懷疑布特勒這次訪問的任務。他說：「英國政府拋棄聯邦，一如一個不幸的女孩子拋棄她的私生子。」非洲人同樣的懷疑。高談說：「非洲人必須設計他們自己的將來，而必須不和倫敦設計。」在兩國的羅伊博士與焦急的非洲人之間，布特勒將需要所有的英國人的「妥協態度」，以防止戰爭。

如果他失敗呢？或許很難避免另一個剛果及阿爾及利亞呢。（全文完）

各地通訊

在中共迫害剝削下 大陸工人生活苦

所謂工人當家乃騙人口號

【本報訊】中共統治大陸十二年來，由於施行連串的「五大運動」、「三大改造」，以及「三面紅旗」等暴政措施，工人在「加班加點」、「超額完成任務」、「大躍進」之下，連續不斷地遭受中共的壓榨和迫害，已經喘不過氣而瀕臨飢餓與生死的邊緣。

今天，整個大陸的工人，其處境是極端艱苦的，他們的心情也是十分惡劣的。這不僅由於中共工業的萎縮，使若干工人遭受失業的痛苦而被迫下鄉支援農業，更由於他們的待遇微薄，既不足以養家活口，連他們自己個人的生活，也得不到最低限度的保障，所謂「工人當家作主」，「工人是領導階級」，祇不過是共黨欺騙與榨取工人勞力的口號而已，實際上對工人是一點沒有好處的。

中共成為壟斷獨佔資本家 對工人壓榨手段殘酷

大陸的「工會」，就是「工人之家」？不是「工人之家」，卻是「工人之獄」；不是工人自己的組織，而是共黨控制與奴役工人的御用工具。「工會」由共幹共特把持，代表共黨少數統治階級的利益，不能照顧到廣大工人的福利。因此，誠如共黨自承：「工會是黨的有力助手」，所以大陸的「工會」就成了共黨迫害工人的主要兇手了。

今天，中共已經成為新的資本家，大陸的經濟，已經由共黨壟斷獨佔，中共迫害大陸工人的手段，較「資本主義」、「資本家」來得更卑鄙、更殘酷、更不人道。它不斷以各種「勞動競賽」，和各種名目的運動，來提高工人的用勤與勞動率，企圖以最低代價，取得更高勞力，以挽救它工業的危機。可是，大陸工人反抗共黨的行動，也愈來愈烈，由怠工、罷工、破壞機件、糟塌原料，降低品質等消極的反抗，進而爭取生存、爭自由的積極行動。

根據上海、北平、廣州及江西、湖北、湖南、安徽、江蘇等地共方報刊和新聞廣播的資料透露，中共迫害工人的情況有如下述：

工人思想轉變 普遍反對中共

㊀工人的待遇問題：中共「工人日報」在「思想小說」欄中刊載：「許多工人由於入不敷出，收入太少，家庭工錢以後，很快的就化光了。」所謂「發薪三日富，月底等救濟」的情形，是很普遍的，因此更影響到家庭的和睦，以致工人們在精神上十分苦悶，勞動情緒日益低落。

㊁工人的思想問題：「湖北日報」曾有一篇「社論」指出：「在職工中存在的一些思想問題，有些是由於對黨的方針政策、對當前的形勢認識不清產生的。而在許多情況下，這兩方面的問題，又常常相互作用，相互影響。」

㊂工人的失業問題：廣州市工人最近大批失業，原因是由於「公社化」後所興辦的「街道工業」大小工廠，絕大部份都在停工待料。此外，老的工人反共積極，新的工人技術不高，效率降低，被迫遣散的工人下鄉參加農業生產，失業工人更多，社會治安更壞。

㊃中共在職工家屬中開展以「五好」為內容，以「紅、勤、儉、巧」的「勤儉持家活動」，企圖壓榨他們的勞力。而工人們則採取：放鬆管理，不積極建立各種有效制度，儘量增加對原材料的消耗等方法來反抗。

自去年開始，凡在「躍進」時進工廠做工的工人，已一律被迫返回鄉，回復到從業生產的崗位中去。共中一部份，即被押送至邊疆地區，從事墾荒工作。自從今年開始，中共將被裁汰的工廠的工人，即凡是在一九五六年迄一九五七年兩年之中進入工廠作工的工人，在本年內都要被裁汰出廠，迫令回至農村工作。倘今後原料及燃料無法解決，中共所有工廠，仍須繼續裁減工人。故目前共區工人，十九情緒惡劣，對共黨十分憤恨。

中共圖解除物資荒 全面清理倉庫

修官將死商品變活貨 經多月試辦終告失敗

【本報訊】中共為挽救嚴重物資荒所引起的工業生產萎縮危機，自去年（一九六一）秋起，在各地工商企業部門，不斷掀起所謂「三清一改」運動，要求清理庫存、清理資金、改善經營管理等，企圖把積存在倉庫中的廢料，發現廢料當作活料使用，把清出的「有問題商品」進行處理，使這些「死」商品變「活」，以增加資源和減少不必要的巨大損失。

綜合北平「大公報」一月來發表的一連串消息觀察，中共此一企圖是完全失敗的。諸如以多報少，分贓漁利的舞弊盛行，層出不窮。最近北平「大公報」又指出：在「三清一改」運動中，各地商業部門共幹，尚未摸索到一套比較切實可行的處理方法，「死」下的「有問題商品」，永遠「不活」不過來。該報認為至少應該迅速而認真的解決下列三大問題，否則於事無補。

第一、關於商品調集交流問題。據稱，中共曾在各地舉辦過各種方式的「物資交流會」或「物資調劑會」，對於本地不適銷的商品或存放過久的商品，以及未與用戶見過面的商品，採取「擺樣展覽」、「帶樣品下鄉」的辦法，號召人們參觀。該報說：擺樣任人參觀，並不能解決實際問題，問題之點還在于人們需要的商品應該設法多多供應，使給人參觀一下，無補于實際。由于「有問題的商品」，因此，所謂「交流」、「調劑」等名詞，早已成為一句空話。

第二、關于加工改制問題。據稱，中共又會將一些「有問題」的商品，採用改變規格、花色的手法，企圖使呆滯或質量低劣的商品送到「交流會」和「調劑會」上，誘騙人們發生興趣，結果自然是完全失敗了。今日大陸人民的生活困難雖已達于死的絕境，但對于一批呆滯和質量低劣而又與生活無關的商品，又那能發生興趣呢？

第三、關于改變用途問題。中共認為：有些商品是專用的，經過改造後，可以臨時移作他用。例如：在上海、北平等地，中共大使用而就會將一批質量低劣的化學試劑改作工業原料之用。在中共看來，這確是一個如意算盤，但根據「大公報」揭露的事實觀察，此種改變用途的打算，不僅未能解決「有問題商品」的出處和工業原料兩大問題，反而增加了許多新問題。因為過期的化學試劑，已使許多工業生產遭了更為巨大的損失。

被誘返閩印尼歸僑 發生兩次抗暴事件

【大道社訊】被中共誘騙返回大陸的印尼歸僑，因被迫從事無止境的勞動，而口糧又日漸減少，最近曾發生兩次抗暴事件。據最近由莆田來港人士告記者稱，被中共改名為「印尼歸僑新村」的莆田東沙村，現聚居有被中共誘返的印尼僑胞一千五百餘人。上月間，這批僑胞因實在忍受不了中共所給予的無止境勞役，加以糧食配給日漸減少，一日二餐難繼，曾發生兩次抗暴行動，第一次是痛毆共幹，第二次是于開會時，將主持會議的共幹刺斃三人，事後中共捕去歸僑多人，迄無下落。

過境客逗留不逾廿四小時 星馬准免辦簽証入境

規定凡共黨國家國民均不適用 對持中華民國護照者竟亦例外

【新加坡十三日泛亞社電】星馬兩地經已規定，今後自外地乘飛機路經星馬之乘客，凡在兩地逗留時間不超過廿四小時者，可以無須簽証入境。該項辦法事實上自本月一日起，即已實施。惟此新辦法不適用於無國籍者或是下述國家之國民：阿爾巴尼亞、中國大陸、古巴、捷克、東德、匈牙利、北韓、北越、波蘭、羅馬尼亞、蘇聯（包括愛沙尼亞拉脫維亞立陶宛）、中華民國、南斯拉夫。

金門前線的佳話

本報駐台記者黃仰山

【本報台北通訊】據來自金門前線的消息：五月一日在金門前線的前哨烈嶼，由一位軍醫動手術而接生的嬰兒，經過一兩週的調養後，母子的健康已達到相當滿意的程度。一位從前線回台休假的軍官於七日對記者敘述這段佳話時指出：那個誕生在火線上的嬰兒在出世的第三天，便睜開眼睛東張西望了。當地的軍民紛紛送雞蛋奶粉給那位嬰兒的母親。前線駐軍的醫療單位，對該難產婦人及嬰兒所用的療藥物，也全部免費。

烈嶼一村婦難產 戰士協助送醫院

烈嶼又名小金門，和大金門祇一水之隔，這個前哨有十四平方公里的小島，共有二十七個村莊，在「八、二三」砲戰期間，中共曾對這個前哨發射了十二多萬發子彈，其中有十四個村莊幾乎完全為共軍砲火所毀，但經過三年多的努力重建，島上的居民已經在廢墟中將他們的房屋重建起來。四月三十日深夜烈嶼東林村的一間房子內，傳出斷斷續續的婦人呻吟之聲，在夜深人靜中，正在附近值勤的戰士，聽到婦人陣陣呼痛之聲，乃往探查，隨知村民蔡永杉之妻快要生產，正開始陣痛，熟悉的戰士對蔡永杉表示，駐軍的醫療單位設備齊全，可以將產婦送往，由軍醫幫她接生，並可全部免費。蔡永杉因為這是他的妻子的頭胎，心情非常緊張，似乎六神無主。經那位戰士提醒了他，於是連夜把他妻子送至駐軍的醫療單位。

醫官為孕婦剖腹 結果母子均平安

烈嶼駐軍的醫療單位，係設置於堅固的地洞中。因為軍方認為：一旦發生戰事，烈嶼守軍的傷患官兵送往後方醫療需要相當長的時間，而且很不方便，若就地急救，會較為有效。因此，決定在當地設立醫療單位，提供最佳的設備及藥物。這個軍方醫療單位無論在戰時或平時，都免費為當地的居民治療的。那天深夜，蔡永杉將其妻送到野戰醫院後，值勤的醫官立刻替產婦檢查，產婦的血壓、心臟都很正常，但胎位不正，診斷可能難產。果然該產婦一直至第二天下午四時，還未將嬰兒產出。駐軍的醫官認為產婦體已纖弱，陣痛下去，仍無法將嬰兒產下，產婦及胎兒的安全都將發生問題。乃徵詢產婦之夫蔡永杉的意見，動大手術為產婦剖腹接生。曾經在火線搏鬥的蔡永杉眼看其妻正在生死邊緣上掙扎，乃毅然接受軍醫的建議，就地施手術剖腹助產。由醫官將這個危急的孕婦施手術，剖腹助產在外科來說，是一項大手術，從麻醉、消毒、輸血到動手術，每一個極細微的動作，都不能有絲毫疏忽。剖腹助產的大手術，在大都市的大醫院施行，也非常吃力；而在火線上的一個簡陋設備內的軍醫單位竟順利的完成了，母子兩人均告安全。這是在近代醫藥史上的第一次。

俞部長贈送禮物 為嬰兒命名國光

經常乘往金馬前線的國防部長俞大維，於本月二日前往烈嶼巡視時，在那個適應得宜的軍醫單位獲知了這個軍醫為一位難產的村婦接生而母子平安的故事，乃親往探視正在調養的產婦和嬰兒，並為那個在火線上誕生的嬰兒命名「國光」。俞部長回到台北後，還買了一條刻有「蔡國光」姓名的金質手鐲和一包衣物由空軍班機送交給這個嬰兒的父母。金門前線的軍民對於俞部長送給國光的這份禮物，都認為正是「物輕意重」。那一條金質手鐲和一包衣物，包藏着深厚的人情味。而俞部長為這個幸運的嬰兒命名為「國光」，也甚為適切。因為這個嬰兒在火線上誕生，放射出國軍愛民助民之光。

全港獨一 日本痔科 首創人： 無痛新法 苗樂天 痔瘻專科
該法首創於一九五六年曾經發表於日本醫學權威醫學博士清水五郎先生公開發表介紹決非毫無根據自我宣傳可比患者留意
重要說明 本醫自從採用無痛新法療痔以來，治癒各界患者無算，其中不少知名人士，及從外埠遠地到來者，（有醫案可查）無痛新法有其獨特優點，絕非一般誇大宣傳者可比，治療過程不用刀割線紮枯痔等手術，即日止血止痛，數日後自動無痛脫落，永不復發，痔管採用神效掛線法，無痛斷根，一切肛門疾病，屢醫不愈，別法無效者，無痛新法保証徹底根治（有女助理）
榮譽鐵証一部 「頑痔聖手」馮次珥將軍題贈 日本醫學權威清水五郎醫學博士題贈 「驅痛神速」 張發奎將軍題贈 「著手成春」 鮑少游先生題贈 「醫術精深」 淮東聞人吳頌年先生 仁心仁術（金牌一面）
診所 旺角彌敦道六七八號二樓近邵氏大樓花都酒樓 電話：八〇〇六八〇 增設荃灣晚上診所：眾安街九十五號二樓
真憑實據 絕無誇張 歷史悠久 遠近馳名 貧者減贈 檢驗免費

外科救星 陳鏡培 ●外埠來函●詳細解答●配藥同樣功效●
立判疑難惡疾是否吾兒因何引起惡病會症 常有古方新法專藥限日斷根患者唯一救星
剪報到診 連藥二元
疑鮮 ●鄭陀秘奧●請勿灰心●
皮膚惡疾 奇痕結影 似癬紅斑・耳面浮腫・麻木不仁・皮膚變黑・面結斑點・類似痕瘡・毒瘡紅腫・滿身痕瘡 臭狐紅鼻
鵝掌瘋 灰指甲 特效專藥 當面見功 耳鳴鼻臭・暗瘡黑斑・面瘡疤痕・下體痕痛
白蝕 ●提法奇功●特效內消●
藥妙新法與別不同，須外搽內服效自便內消，藥到速效，癒不論初起久患或全身限日搽癒，立見保証斷根治癒者，不知凡幾，請來一試便知。
實際公證所：中環德輔道中二五六號二樓（近嘉咸街）九時至下午六時 △分所：銅鑼灣V一號A二樓 下午八時止

奇華餅家著名結婚禮餅 譽滿港九 會經試過 逢人讚不停口 好話
正舖：上海街三百二十二號 電話：六二三五二 六二九〇〇 支店：上海街四百八十號 電話：五〇六五五三 三二〇七五 深水埗分店：北河街一百八十九號電話：八一二六三二

工商日報分類廣告 銷數廣 效力大 收費廉 每段 大字四個 小字四十個 每天二元 上期收費 不折不扣
凡涉及法律性廣告，請携同身份証來本報辦理刊登手續。
治刊處：㊀香港德輔道中四十三號本報廣告部 ㊁彌敦道七五六號B地下（即東樂戲院側近太子道口）電話：八〇九六九八 ㊂油蔴地上海街三一九號老貿公司（電話：六四三一七九） ㊃元朗康莊市場街六號仁愛診所 電話：三三七六

大角咀 杉樹街37至45號 埃塞街8號大廈 邊寧二萬餘元起 面積二千三多平方尺 售價九千元起 深水埗 長沙灣道128至 號 成發大廈 二萬餘元起 新填地街 旺角 邊寧舖位
太祥大樓 旺角太祥街 登打士街口 鉅昌建築公司
平・靚・旺 二十層摩天大樓 雄視全港 黃金位置 高尚住宅 一廳三房二萬餘元 大興企業有限公司
章記 優先選擇 訂購從速
(1)金海大樓 (2)中區大廈 (3)翠園大樓 (4)瑞士大樓 (5)花園洋樓

官塘 鴻昌唐樓 九港通平 己建至天面・快將入伙 特價九五折一個月 二梯二伙 獨立門戶 四面單邊 房房有窗 洽購處永榮有限公司電話28206 士丹利街十六號三樓30453

總洽購處 昌興置業有限公司 陸佑行二〇四至二〇六室 金馬倫大廈 樓高十六層 建至十四樓 譚公大廈 樓高二十層 電梯四部 開始打樁 南昌大樓 樓高九層 開始建築上蓋 旺地盛熟 分層出售 分期付款

利成 旺角碧街 香港西環 油蔴地區 工廠樓
中央樓 銅鑼灣道
灣仔土瓜灣 高息舖位唐樓出售 接洽處：中環怡和大廈86號室 電話：30589
尖沙咀區 新建樓宇 交通方便 可即買即住

基發置業有限公司 萬能角鋼 永豐行 鷹牌 五加皮 玫瑰露 紹興酒 裝裱字畫 黃掌原 燈飾燈罩 專劏貓 文法讀本 酸枝傢俬 養猪注意 瑞香園代客貯貨

王之雪柜 雪白牌 北極洋行有限公司 香港德成道436號 電話：825405
德國名廠 別沙牌雪機 風行已久・經濟耐用 適合各式冷藏柜及酒店大廈工廠冷氣設備 現代化 陳滚發有限公司
文史專家 兩益食品廠 婚友介紹 鴻昌布簾公司 最新運到大批名廠布傢俬布簾窗 油漆噸半貨車

老珠婆相論 德國好市牌電動搾果汁机 美觀耐用 各大公司電器行均售 買屋聲明 柯蔡宗親會 買樓聲明 承頂聲明 買石屎啟事 蘇氏宗親會 退股聲明
遺失聲明 建築繪圖 輔臺學校 婦女補習學校 誠聘教師 瑞興公司 聘女教師 農場轉讓 尖沙咀區新建樓宇 三樓招租 潘柏
臭狐注意 臭狐佳音 梁愛華 婦科 治香港脚 李一新 哮喘 李冰妍 婦科 鼻病特效
專治狐臭 立單保証 永不復發 陳劍秋 皮膚癬 耳鼻尿病 劉寶生 哮喘 風濕 梁鐵生 梁德煥 頸瀝根治特效藥 葉芳友 婦科
王廣發 鵝掌風灰指甲 白蝕 白蝕特效專藥徹底醫癒 史達生醫館 久咳哮喘 樓井整容分院 惡毒 古奇方 洪腦耳 冠鼻喉 洲專科
老手專大小婦科 特效藥 梁鳳鳴 婦科 李惜文 痔血 孔鳳禧 婦科 梁耀文 風濕 馮普 哮喘

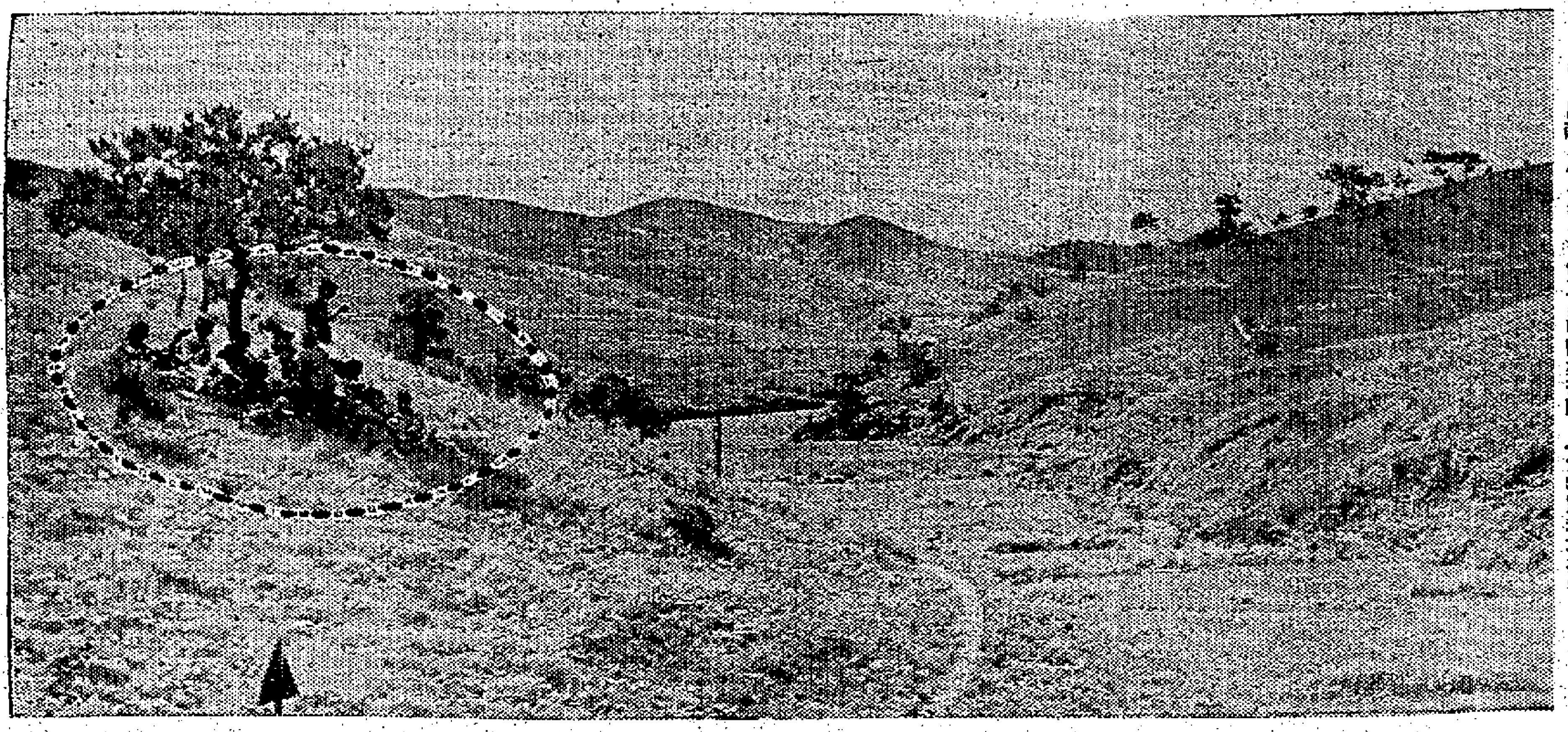

打鼓嶺區山頭難民等候入境

圖片說明：在打鼓嶺的山區上，一小叢的男女飢民，進入英界後尚未被軍警發覺，俟機逃入市區，彼等在山頭上沒有隱蔽，似係等候天色入黑時開始行動。（本報記者求攝）

大陸難胞逃入本港之捷徑路綫

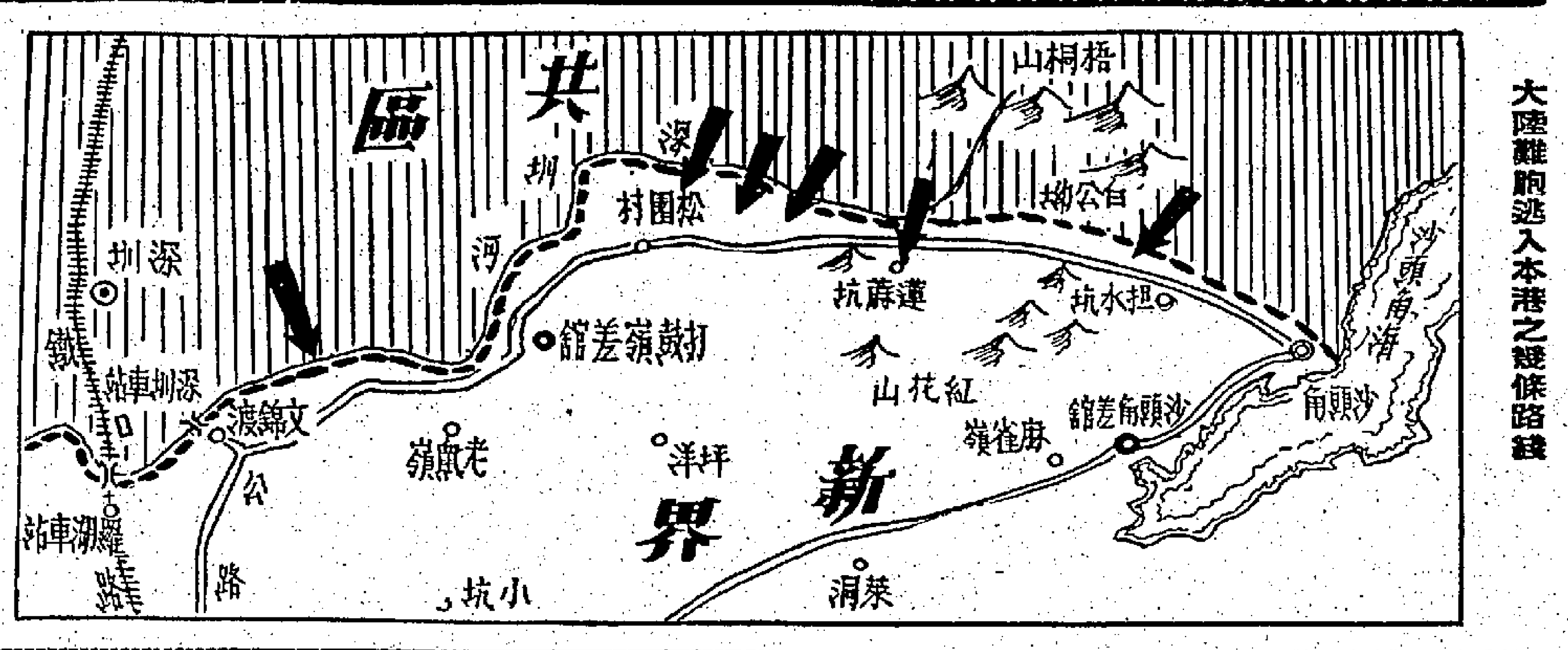

本報記者在新界山區目擊 血淚繪成的流亡圖

他們不甘被中共魚肉冒險逃入港境 當不幸被軍警抓回時美夢立即幻滅

特寫

在中共奴役與飢餓壓迫暴政之下，所有大陸同胞，都被魚肉得喘不過氣來。近數年間，誰不住長期飢餓的人民，今天已面臨死亡邊緣掙扎的階段，為求保存殘命，乃有冒險集體逃亡來港的舉措，這祇有血有淚的行動，固然是使香港政府，對於處理這一批批為數如排山倒海而來的飢民，目前尚無較完善的辦法，阻止他們偷入英界。端的是中英接壤地方特殊，新界方面之梧桐山主峯與支脈縱橫，四方八面，都有羊腸小路可以潛入英界，而英界由打鼓嶺、沙頭角、蓮蔴坑以至上水文錦渡一帶，山區連綿廣闊，叢林處處，洞穴多如蜂巢，最易隱匿，因而成為大陸飢民逃港的天然路險地，雖然大批軍警頻頻在各處山頭搜索，但仍有許多逃亡者，未被發覺，或已發覺而未能及時將他們兜截，因為逃亡者都匿於隱密的叢林洞穴，遙見軍警將近來到時，他們便聚攏起來，很容易便逃過巡邏者耳目。本報記者昨日再度登臨打鼓嶺與上水之間一個山區內，實地採訪，還可以看到無數的飢民，他們正在等待設法走入市區。當記者向他們訪問時，就道出人間悲慘情形與及逃亡的經過，使人下同情之淚。

有兩名兄弟黃良勁、黃良滿，他們是從梧桐山間闖逃入港境，從黃良滿的臉角衣服看來，是共幹民兵身份，但他不敢透露。

昨天上午，在打鼓嶺坪洲村對上的山區被喔喀兵及巴基斯坦警員抓著了，湊巧地碰著記者，他們便說：「我有叔叔黃某在香港干諾道中做生意，我們的家已毀，人已散，在共區有得做，冇得食，迫得偷渡來港，希望找到叔叔幫忙照顧，豈料又被截獲，真係冇辦法咯……」說吧，請記者給他們一支香煙，他們看那個煙盒，覺得新奇，這因為他們以前沒有見過，打着火機給他們燃着後，兩人都深深地吸了一口氣，當堂現出笑容，似乎把幾天來的辛苦步行，都忘得一乾二淨。但當記者趁機問他們行梧桐山有甚麼情形時，他們的笑容馬上消失，說出一宗人間慘事。他們爭着說：在白公坳附近，看見一婦人因跌傷與數日飢餓而致斃命，屍旁有一個數月大的嬰孩伏在屍上哭哭啼啼，不知母親死去。他們說：雖然步過該處的逃亡男女甚多，但竟無一人有惻忍心將該嬰孩抱去。是的，因為每一個逃亡者都存着冒險而自身難保的心理，誰還有心顧及此可憐的嬰孩？這一小生命今天能否生存，實在是天曉得！

另外有三名小學畢業的女學生：㊀張有娣，十五歲；㊁張麗容，十五歲；㊂張[illegible]，十六歲。她們三人是從天堂圍的中抗，沿廣九鐵路依山邊繞行來港，因與本港邊界的距離較近，步行八小時已抵達打鼓嶺的坪洋，她們很僥倖越過禁區，未被軍警發覺，抵達坪洋警站對面的茶寮，竟然掏出「人民幣」買東西吃，這茶店的主人看她們是從大陸走來的，而且「人民幣」在本港是不通用，只有把麵包送給她們享受。那三小鳳如狼似虎地大吃一頓。鄉人問及她們為何逃亡？答話是：無飯食，捱飢上課，家已毀，人已散，在共區有得做，冇得食，迫得偷渡來港，希望找到叔叔幫忙……這幾天，全班同學都走了，於是我們也和父母兄弟全家出走，可是途中失散，現在雖然抵港，但四顧無親，何處可以寄身呢？她們預至此，便一齊哭起來，令人鼻酸，但聚面左右的鄉人，都無法替她們解決，不久便遭警員發覺，發往粉嶺訓練營，可能的三小區，結果又遭解回大陸去。

在一個麗大的山區上（不知山名），有大批逃亡的男男女女，未被軍警發覺，這一批批的難民，是有親友在港的，好心的鄉民，有時都肯替他（她）們迅速來港通知彼等親屬，接應來港；有些是循正常手續，向有關當局請求担保的。

於是昨天該處山頭各處，紛紛出現了許多男女港客，攜備乾糧或者塑膠衣物，暫時接濟，塑膠衣物是給他們於夜間在山頭睡宿時，免受蚊蟲所咬，因為各人在山頭露宿，滿身滿臉都有紅斑的創痕。若干山頭野草的草叢中，隨處可見難民卸下的衣物，這些衣物中，最多是列寧裝，其次是民兵所穿的藍色制服，這可以證明確有中共民兵是混入難民中逃亡入境的。

就所知，這一大批難民，有許多已是四五天甚至一週前已抵達該處山區，但是他或她們這幾天來都絕了糧食，要靠抵餓，躺在山坡上呻吟，困苦萬狀，有等只以小瞼向山溪取飲濁之黃泥水，聊解飢渴，怪不得其中一位年事較長的難民說：「日本仔打仗時，都沒有現在共產黨的殘酷！」

偷渡饑民越來越多 昨有千餘人被捕

隨悉數解回共區 軍警在山頭搜索疲於奔命

【本報訊】有如排山倒海而來之大陸飢民，昨仍陸續偷入港境，新界沿區各處山頭，都有一批批男女飢民出現，彼等似係等候機會逃入市區，但昨日被截獲之飢民，一天之內又增至千餘人，人數越來越多，雖然其中有一部份係被捉放數次，但大陸各縣各鄉之飢民，已聞風而至。記者昨從飢民口中探悉，謂中共之突然蓄意放人出境，只有一段時期。該飢民並謂共方可能於本月十五日後，會恢復和限，限禁出境者，是否屬實，屆時可分曉。

該飢民又透露：廣州等地之人民，因備受奴役與飢餓逼迫，最近兩界內所有在公路上頻頻發生搶劫案，最上載有糧食用品之貨車，均遭人民冒生命危險攔截洗劫，此為鐵一般的事實。據悉：由廣州通從化、留閩，東莞通惠陽，太平通深圳各主要公路上，不論軍車及國營單位之貨車，若然載有糧食用品經過，各路段之鄉民，必蜂湧加以阻截，登車予取予攜，如果隨車押運之共幹及司機，膽敢攔阻，鄉民便拿出暗藏之利劍或三角錐將之殺傷。

接近深圳一帶之邊界居民，近月來，每晚均有集體飢民，拍門求乞糧食，一經啓門，該屋內如存有可以裹腹之物，必悉被飢民取去，即使共軍或民兵發覺，亦難以阻止他們的飢餓行動。因深圳一帶居民，常可來利用通過紙，英界購物，故米糧食品，比其他地方較為豐富，故入夜後，深圳各住戶，必緊閉門戶，任何人拍門，都不敢開啓理會，以恐家中糧物被洗劫一空。

逃港飢民中，有部份為學生，就中以小學畢業至高初中之程度為多。據一名逃亡之學生說：從天堂圍與深圳各學校偷渡來港者，幾有全班同學集體行動者，教師發覺學生逃亡，他們也有悽然感覺，甚至同偷渡出境，逃入英界。黃貝嶺有一間學校，共有四名教師，逃亡來港達三人，聞已安然潛入市區。

又從一批惠陽及東莞一帶之飢民口中探悉，彼等多是農民或漁民，目前之田土，既無水源灌溉，又無肥料施肥，變成荒廢，而他們每天只得二両米之食糧，感到前途危機四伏，若再苦候，何異束手待斃，故惟有不顧艱辛，也冒險逃來英境，冀求解脫苦難。

昨日由晨至暮，喔喀兵英軍及警員，仍頻頻在各處山頭搜索逃亡飢民，但因山區面積廣泛，頗難全數截匯。昨晨，落馬洲區警員，在米埔截獲一艘「蛇船」，該船坐有飢民四五十人，係由寶安白鶴洲沿深圳河駛入米埔登岸，全數被捕，解往粉嶺警察訓練營。該批逃亡之飢民中，有一人係七十餘歲之老婆婆，由於步履維艱，要勞動警員扶掖，策杖而行，龍鍾老婦，也須偷渡，可見殘酷之中共政策，婦孺皆蒙其害。至於打鼓嶺、沙頭角、坪洋、麻雀嶺，各處邊界山區之飢民，綜共約有千餘人被捕，下午由粉嶺警察訓練營遣返西界。（求）

大陸饑民逃港消息 左報派記者採訪

但報上隻字不提

【中央社訊】大陸逃亡人潮不斷湧入香港邊界的消息，已成為聳動世人心弦的新聞，尤其本港報紙，不論中西大小各報，無不闢文並載，以最顯著的地位予以揭載。外國通訊社駐港記者們，也紛紛發出消息，向全世界人士報導此一由中共暴虐政權所造成的曠古未見的大慘劇。但本港各赤色報紙，對如此重大新聞，竟視若無睹，未登隻字，然亦不敢以一貫的口吻斥為「這是文特造謠」，因為這是盡人皆知不容其抵賴的。前天下午，有五名赤色報的「主任級」記者，也出現在粉嶺、沙頭角公路及邊境一帶，採訪難民逃港情形，但昨日亦未見有隻字刊載在他們的報上，大概是作為向毛澤東報告用的罷。

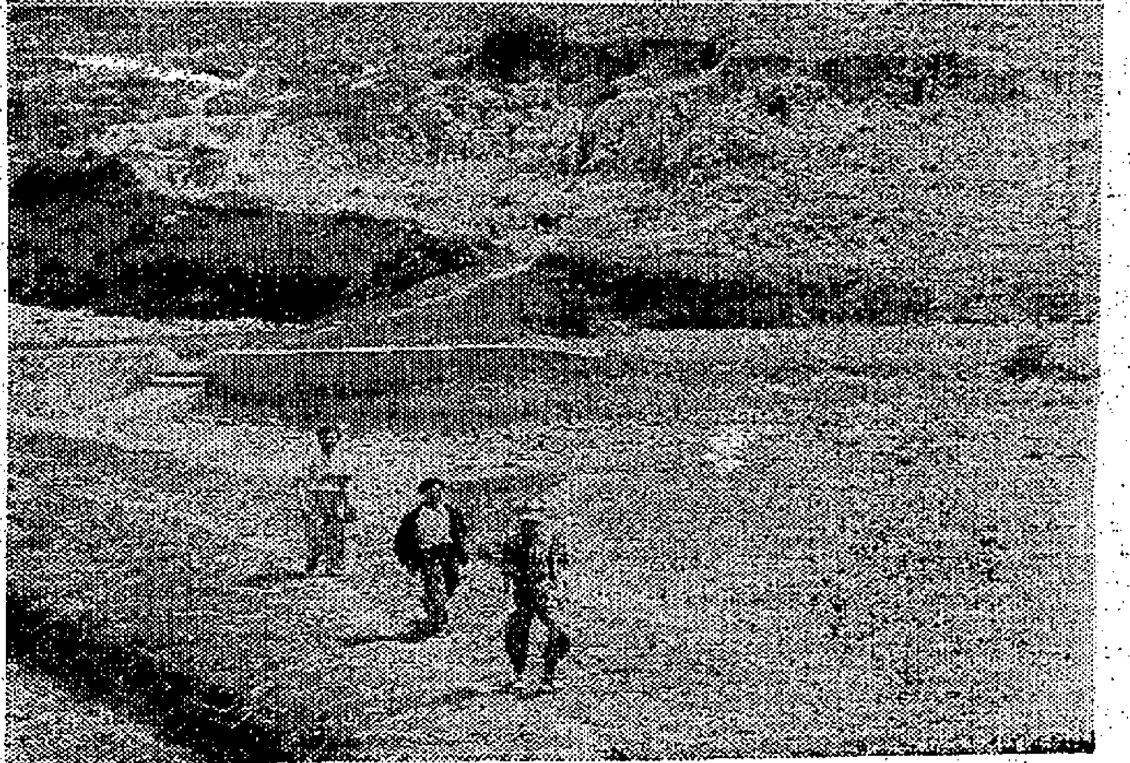

難民在山上小休　喔喀兵截獲兩人

（上）一批已逃入英界的大陸難民，正在山頭小樹下休息，等候機會逃入市區。（下）兩名難胞於逃入邊界坪洋村之山區後，為喔喀兵發覺，帶返軍站。（本報記者求攝）

大批高級共幹出走 偽海豐縣長逃港

前「惠陽縣長」率數十饑民 抵深圳時被截回自殺身亡

【本報訊】據一名由惠州淡水逃亡抵港之飢民，昨在本港邊境被捕獲後對本報記者透露稱：彼係跟隨前「惠陽縣長」王某一同於數日前逃抵深圳，此次跟隨王某一同由淡水逃亡者約有數十難民，彼乃其中之一，但不幸於抵達深圳時，王某及其中數百逃亡者，即被共軍發覺被截留，並將王某及此批不幸被截者解返淡水，彼則僥倖逃脫。惠陽縣長王某逃亡洩露，被共軍發現，押回惠陽去，王某恐怕受不起重刑，經於返回惠陽當天，即乘共軍不察，自殺身亡。

據一名逃港的偽民透露：潛由海豐縣汕尾港乘偽漁船至惠陽縣霞涌鄉澄塔登岸，同行有中共「汕尾港漁防局」民警隊長、「漁民新村勞動場」分場長、民兵等三十八人，分批登山，在惠陽縣金桔嶺下山，行至淡澳公路碧翠兵房附近，被共軍哨兵發覺，開槍追擊，被擊傷斃七人，其餘多被截匯，僅中共「海豐縣人民政府」「縣長」尹××（河南省人，原係共軍駐汕頭部隊營長）與汕尾港「鎮府」「鎮長」黎××（海豐縣門鄉人）逃脫抵港。聞人因辦軍糧，被控有貪污舞弊嫌疑，中共「汕頭專區」傳其同人到案審訊，尹××乃老共幹，洞悉中共狡獪詭謀，如果到案，縱無貪污舞弊的証據，亦會被撤職扣留查辦，因此乃與黎等計劃逃亡，兩人幸告成功，此次卅餘人聯同逃亡，能逃脫魔掌者僅有三人，亦云幸矣。

去週末日，有一批中共幹部卅七人，年齡係十八歲至廿六歲的青年，由梧桐山混入難民行列逃到英界，被警方截留帶回警署訓練營。據一位從惠州逃港的難民說：這批「青年幹部」，係中共「惠東寶三縣少年團」隊長、團員及中共「大亞灣海防前綫指揮部」文工隊隊長、隊員等，亦即所謂「下放工作同志」，近因天氣亢旱，田畝龜裂，所插禾秧，多已枯萎，中共特抽調大批青年，組成「抗旱救荒隊」，下鄉發動農民挖圳、開井、車水救田，彼等亦難挨饑餓，乃秘密暗中組織逃亡。又一批約同饑民逃亡的中共「寶安縣」「平湖人民公社」「社長」×××、「社長」×××，由中共「八十四人，及中共「深圳鐵路工程隊」×××率同搶修工人隊四十人，及「貨站」×××工程木工頭目×××等四十二人，各帶備炒米、番薯乾等乾糧，經過深圳梧桐山區，長途跋涉，晝伏夜行，費六日時間，[illegible]

日駐港總領事返日參加會議

【本報訊】日本駐港總領事小川平四郎，昨日下午乘日本航空公司班機離港飛東京，他係回東京出席日本駐東南亞使節會議，預算在日逗留十天云。（杜）

政府彩票提前週末發售

【新聞社】首期政府彩票，原定由下星期一（五月廿一日）上市，[illegible]本週末（十九日）便可購買，因此無大馬票可供購者，將提前於現週末上市。

水警連日突擊檢查 南丫滿城風雨

大批男女涉嫌偷渡被拘

【時代社】警方因搜捕非法入境「人蛇」，在新界離島展開突擊搜查工作，最近一連三天，南丫島榕樹灣有西區警官率領水警及穿山甲警員乘水警輪於下午四時左右抵達，在街道上截查及到木屋區逐戶搜索，如成人無身份証及兒童無出世紙者，均被詳細盤問，在過去兩天內，有男女老幼四十多人受嫌被拘，由水警輪載返警署發落，南丫島市面一片緊張，鄉民不知此突擊搜查實情，有等慌惶不知所措，好像滿城風雨。該處從事耕菜園之潮州人，現出入均携備身份証，以免麻煩。至於行走南丫島榕樹灣與香港之街渡船上，貼有一張由船公司發出之佈告，謂乘客隨身携帶身份証，否則船主有權拒絕該乘客搭船云。

據悉：非法入境之大陸人民最近特多，以邊界打鼓嶺、沙頭角為最，每日拘捕數百人。此外，從水陸偷渡入境者，亦屬不少，此種「人蛇」，乘機帆及風帆，取道水路，以新界離島為歇足站，然後乘小輪來港，長洲等地已有發現，先後有兩批被截獲。警方據報，於本月十一、十二及昨（十三）日採取突擊搜查，南丫島之榕樹灣及北角村，警隊如臨大敵，不動聲息，突然抵達，分批截查在街上遊蕩之嫌疑者，另一部份則在漁仔之木屋區開家戶搜查，對各戶人口不符者，即全數查視身份証，有等來歷不明支吾以應，又無提出身份証者，一律帶上水警輪，小童形跡可疑如又無戶主承認為其子女及無出世紙者，亦一併帶返警署發落，在此兩天內，涉嫌偷渡入境之小童最少有數十人被拘，昨日警隊曾一度在該島之北角村搜查云。

警方為加強海面之檢查工作，大小水警輪每日出動在新界離島附近海面巡邏，不少機帆、漁船及離島之街渡亦被截查云。

天氣與潮水

今日天氣預測：吹和緩東風或東南風，除晨早有零散驟雨外，天色頗好。

昨日最高氣溫為華氏表八四．九度，最低七十七度。

今晨二時，本港室外氣溫為華氏表七十九度。

高潮：上午八時十五分　下午六時五十九分

低潮：下午十一時廿八分

美國救濟難民會副會長 支持香港政府遏制難民措施

認為港府實無力再負擔

【合眾國際社電】紐約十三日電：美國救濟難民委員會副會長威爾遜，本日極力支持香港當局遏制難民湧往香港的措施。

威氏在紐約時報編輯的函中稱：香港總督柏立基爵士和他的屬下多年來都已表現負責及人道的精神。他們在偉大工作，給予難民以房屋及福利服務，現時香港的難民已逾百萬人，這是難民們及外界人士所應感謝的。

威氏又說，難民的湧來，現已成為無法處理，此一問題無可避免的事實，就是美國與其他國家會繼續使中國難民移殖與從，成為不可能。

威氏稱：直至香港以外的其他政府開始採行更人道及開明的移民政策，否則，非難香港政府殊無理由。

尚有難民入境圖片刊第六頁

壽而康科學涼茶片

註冊商標　提防影射

壽而康科學涼茶片鄭重啓事

壽而康科學涼茶片，自面世以來，雖在短短兩年之間，其功效卓著，對於治療發燒，發熱氣，濕熱及積滯，確有獨到的功效，且服法簡便，老幼咸宜，深蒙各界人仕樂意採用，因此銷路日增，殊深銘感，查近有不肖之徒，罔顧他人健康，出售所謂「X科學涼茶片」藉此魚目混珠，存心影射，從中漁利，本公司有見及此，深恐各界人仕一時不察，為其所騙，今特向各報新知，鄭重警告，尚購買涼茶片時，請認明「壽而康科學涼茶片」及本公司之註冊商標方不致誤，又本公司主人對研究古方涼茶，積多年之臨床實驗，然後精心處方，並且為求盡善盡美起見，不惜重資，商請英國名廠代為製片，因此藥性和平，份量準確，功効特快，請各界留意購買。

壽而康公司謹啓

海外証券投資有限公司 今日開業

即日下午假座告羅士打酒店八樓

雞尾酒會招待各界介紹

日本証券權威 **大和証券株式會社**

開始為對日本股票投資者作忠誠服務

THE DAIWA SECURITIES CO., LTD.
JAPAN

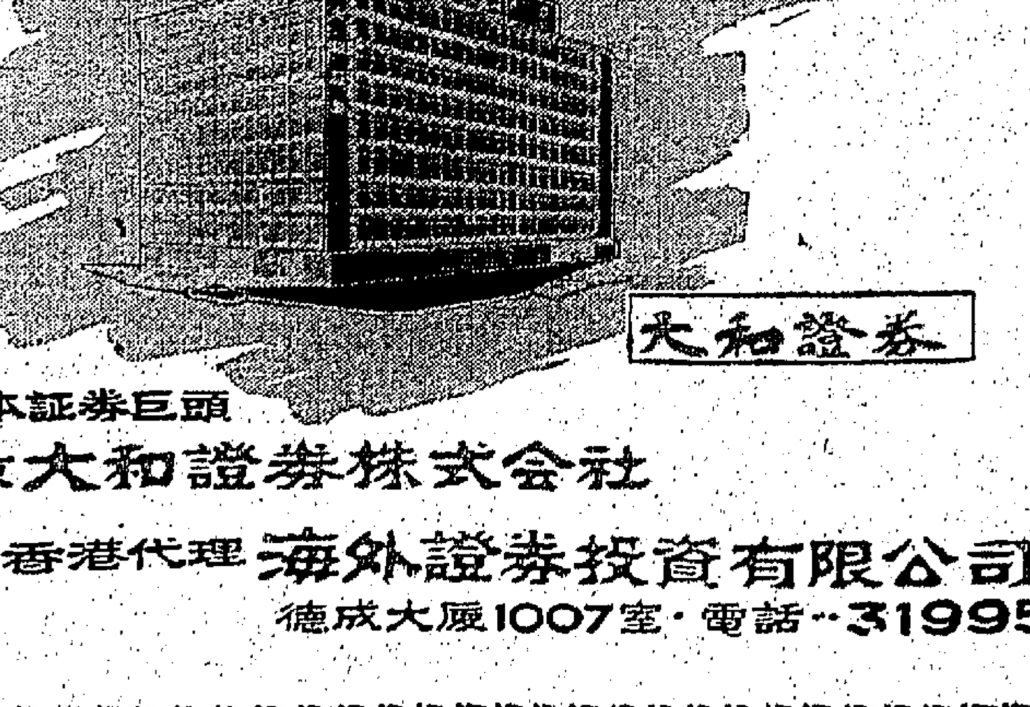

大和證券

日本証券巨頭

東京大和證券株式会社

香港代理 海外證券投資有限公司

德成大厦1007室・電話：31995

大眾必備良藥

保濟丸

採用塑膠樽

主治：四時感冒　肚屙肚痛　酒醉食滯　腸胃不適

香港李眾勝堂製

[illegible]有限公司

總店：香港大道中二十二號　電話：二四〇五一

支店：九龍彌敦道廿七號　電話：六七四八九

DELISO

最時款最美觀

各色坡璃漆皮鞋

配以同色手袋

雍容華麗，名貴大方，能使全場生色不少。

—鑽石唱片公司主辦—

鮑比維　臺安金寶　冒險家樂隊

親自來港登台

江玲・同音樂隊・鑽石大樂隊會同唱奏

地點：大會堂音樂廳

日期：五月十五日・十六日

每日兩場・時間：五時三刻　八時一刻

（兩晚節目不同）

票價：廿元六角；十五元四角；十一元五角；七元六角

在大會堂發售

正大藥行

代運中西藥品　通達全國　快捷妥當

吸一口香烟暫忘飢餓苦

兩名逃亡難胞，在打鼓嶺坪洋村山區被軍警發現後，記者詢他們的要求，每人送給他一支香烟，當堂把數日來步行與飢餓的痛苦，暫時忘得一乾二淨。（本報記者求攝）

在山邊樹叢躲藏多日，一個難民用一小罐，在坑中吸取混濁的泥水解渴。（本報記者求攝）

飢腸轆轆驚且懼 難胞怕見攝影機

（上）十餘名逃港難胞，在邊界的打鼓嶺山頭露宿風餐，已經過了兩三天，一面逃避搜捕，一面忍受飢餓。可是，他們面臨的困境是：在這荒僻的山地裏，根本沒有可以果腹的東西，一面還是飢餓肚皮難防，他們無計，守候着未來命運的發展。他們從寶安縣來，他們說：飢餓使他們不顧一切，衝出邊界，在鄉間時，天旱無水，又無肥料，有田不能耕，早造全部失收。他們每日能夠享用的米糧，最多不超過二兩。當記者影機鏡頭轉向這批難胞時，其中一人以退爲懼，舉手作驚惧狀，禁止記者拍照。後經記者善意解釋，始告和緩下來。

荒山被困凡六日 無食無宿真可憐

（中）看這三名大陸中學生，二十三歲的劉玉昌，十七歲的劉美能，十五歲的劉志卿。十天前逃港後被發現退回，這次一同的從鬼城偷渡，翻山越嶺，從深圳來港，經已到達港境六天了。他們三人這次爲的是失卻親友的地址，難以互通消息接應，坐在山上呆若木雞，又恐怕爲軍警所發現拘捕，三條軟弱的腿，只有躲在山嶺，俟晚間到臨，下山向鄉民逐門乞飯充飢，可憐復可憫！

這個女孩心腸好 尋親不遇派乾糧

（下）這名曾秀蘭女孩子，守候親人不遇，傷心欲絕。在僻靜的山頭，發現了逃港的飢胞，她把携備的乾糧，悉數分給飢民，看飢民正接受着女的餅乾，塞在口裏狼吞虎嚥。（本報記者求攝）

幼小心靈難慰藉 天涯咫尺盼親人

這一羣天眞活潑的孩子，在地僻人稀的山頭，守候了多天，他們是希望會見從大陸來港之父母兄妹，他們準備了茶水、麵包和餅乾，給予由邊境來港的親人飽充飢腸。詎料他們守候了多日，親人沒有發現，孩子們頗爲沮喪，在失望之餘，他們把携備的乾糧，全部給予僥倖逃抵港境之大陸難民充飢。

居聯會隆重舉行 慶祝母親節 第三屆理監事就職

許讓成講述母親節意義

【本報訊】昨日爲母親節，香港九龍居民聯合會，於上午十一時假香港大會堂舉行慶祝母親節大會，同時舉行該會第三屆理監事宣誓就職典禮，情況熱鬧。參加大會者有副華民政務司、陳樹桓、應鼎元、徐季良、凌道揚、錢穆、黃伯芹、周有、鍾錦泉、李欣祥夫人及各界來賓逾千人之多，至午間十二時半盡歡散會。

昨日大會中先由理事長許讓成致開會詞，略謂今天是本會（香港九龍居民聯合會）復興第三屆理監事宣誓就職暨慶祝母親節的日子，爲着節省時間起見，兩個儀式合併舉行，荷蒙會長周爵紳監誓，各位嘉賓蒞臨指導，同人等深覺榮幸！

今天監誓員周爵紳領導我們，擔任本會會長，亦即是本會理監事的導師，我們希望周會長多多指示，并希望各界賢達、各位嘉賓，不吝賜教！

同時關於慶祝母親節的意義：本會致力於居民福利，更很關懷世道人心，因爲世道人心能夠維持得好，社會才能得到安寧。先哲有言：「萬惡淫爲首，百善孝爲先」。孝是立身行事的開始，所以我國倫理思想也就以孝爲根據，即歐西文明各國又何嘗不是一樣。我們能從孝做起，而且做得好，則社會自然會好，本會爲盡一點棉薄，所以不斷闡揚母德，提倡孝道，計自一九五六年發起擴大慶祝母親節，同時選舉模範母親，到現在已是第七個年頭了。

在這七個年頭來，我們已看到一個事實：即是在七年前，母親節僅是一二個社團舉行慶祝，而現在則各自慶祝，普遍地在舉行了。今天除了本會在這裏舉行慶祝大會外，其他很多很多的社團都在舉行，這顯然証明了母親節三個字已經深入民間，這是值得大家歡欣的。

現在我們要進一步地要求，我們不獨要說孝，而且還要實行孝，從孝自己的父母始，推及孝其他人的父母。正如先哲所言：「老吾老以及人之老，幼吾幼以及人之幼。」我們期望人人都是好兒女，奉出你的孝心獻給你的父母親吧！謹祝各位健康。

隨舉行就職禮，全體職員在會長周錫年爵士監誓下宣誓就職，監誓員周爵士致詞，旋由副理事長嚴超文致謝詞。茲將該會第三屆職員名錄如下：理事長許讓成，副理事長嚴超文、蘇眠、江茂森、林家文；……會計主任曾兆成；……婦女主任徐惠儀；……康樂主任陳世鴻；……副主任吳松坤、楊少英。（百）

蘇鳳葉仲午 飛日度蜜月

【本報訊】影星蘇鳳，及其新婚夫婿葉仲午，於昨日下午乘日本航空公司班機離港赴日本作蜜月旅行。昨日到機場送行者，有電影界人士影星王萊、賀賓等多人。（杜）

本馬季煞科戲週末舉行 打吡賽帶來大富翁

除頭二三獎外另入圍獎九十一個 報名新馬僅八匹且未能全數出場

【新市社】本季賽馬煞科戲，定本週末（十九日）上演，此次賽馬完畢之後，即展開爲期四月餘之悠長歇暑，直至秋涼十月始恢復賽事。此次賽馬最受人注意者，當爲夏季大馬票開彩。本港又有一批夏季富翁應運而生。炎炎夏日，幾個夏季馬票大彩，當以本星期內投票爲最。夏季大馬票總數，據預測統計，銷數已近百萬張，本週內銷數必激增。去年同期，此項馬票銷出一百八十一萬一千張，以目前情形推測，本屆之銷數亦可能達到去年同期紀錄。夏季大馬票定本星期五（五月十八日）截止，本星期六（十九日）上午攪珠，然後選出九十四個入圍號碼，分配於本年度新馬身上，如號碼配有馬匹出賽者，則有機會得頭、二、三獎之希望，否則祇是獲得一份入圍獎而已。打吡賽定下午三時第三場賽事舉行，約在下午三時零五分，便可確定誰是新富翁。本屆大馬票除頭、二、三獎外，尚有九十一個入圍獎。

本屆打吡賽，路程仍定爲一哩三化郎六十五碼，報名者馬八匹，計爲：審底算盤、發財先鋒、地上飛、友愛、旋風、股博、碰减老鼠、是必勝等。其中「是必勝」本爲熱門之一，惟上星期在馬房不慎跌傷足脛，現得宣佈休戰，其餘七匹，亦未必能全數上陣，蔡克文之「股博」，郭子猷之「審底算盤」，將成對峙熱門。在主席盃一役，「審底算盤」僅敗於「股博」，兩雄今再相逢，劇戰自當難免。去年應打吡冠軍之「麗之寶」，在打吡賽之前乃未得過冠軍之「處女馬」，成爲戰後紀錄，「審底算盤」迄今仍與冠軍無緣，如今次勝出打吡，則可算歷史重演，如「股博」應捷，則是另一項歷史重演，蓋在一九五二年蔡克文取得新馬「博洛」，初出希望賽，不大受人注意，結果竟捷，繼出一哩二之「馬會盃」（現已停辦），亦成大熱門，又大勝，三出再佐治盃大熱又告凱，至打吡賽時，以大熱門奏捷，半季之內，四戰四捷，今年蔡克文之「股博」初出希望賽，不大受人注意，結果爆出冷門，繼出主席盃依然不是大熱門，又再奏捷，今次打吡賽將必成大熱，如能三戰三捷，則情形實與當年之「博洛」相似也。

另一項受人注意之冠軍騎師頒獎，定在第八場賽馬完畢後，在會員看台前舉行，新騎師郭子猷在本屆奪魁，並創下個人在一季內贏最多之紀錄，實爲萬人欣見之事。全日新馬九場，仍定由下午二時開跑，除一場打吡爲新馬賽之外，其餘各場，俱由舊馬擔任，郭九班馬跑一哩平磅賽，仍在亡命角逐，相當精彩，祇是雖老騎師演出失準，不敢得作主力投注，現在臣場，似更減馬迷興趣也。

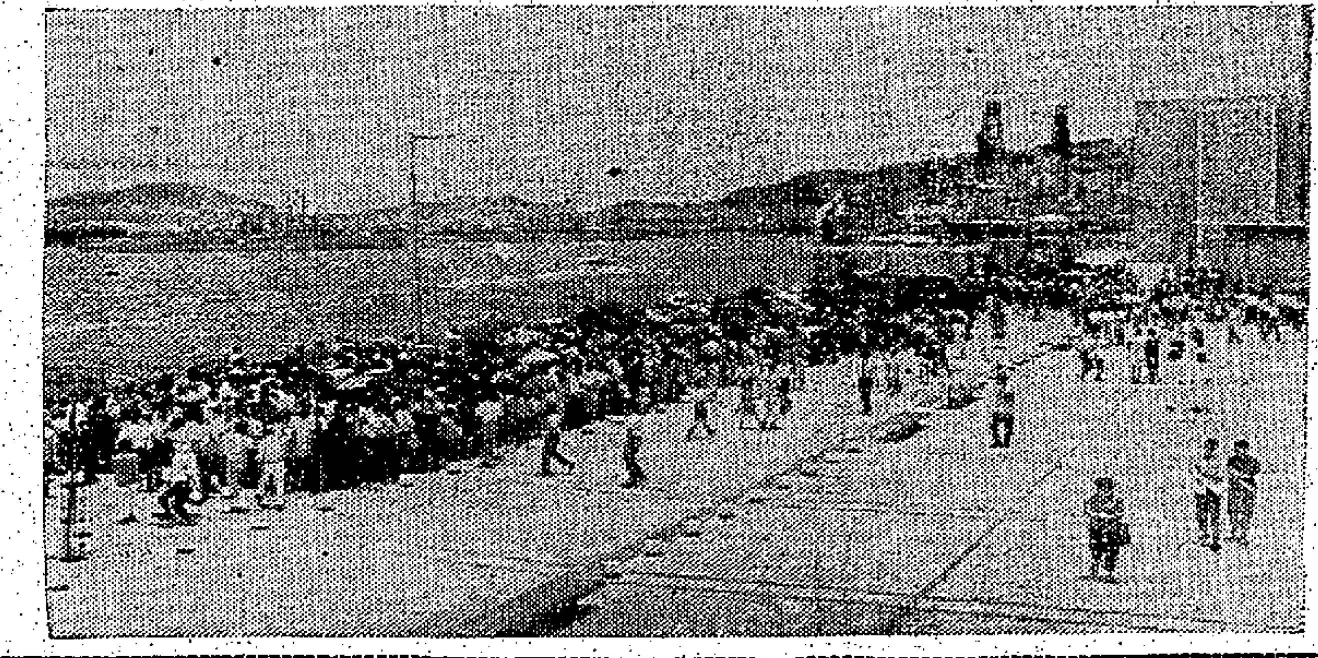

圖片說明：昨日海軍船塢開放，歡迎市民登艦參觀，市民聞風而至，在海塢門前大排長龍等候入閘。（本報記者呂攝）

烈日下大排長龍 三萬人參觀英艦

數男女不堪蒸晒暈倒路邊 市民對神秘潛艇甚感興趣

【本報訊】停泊海軍船塢內的五艘英海軍艦艇，昨天招待市民參觀的，數達三萬人之譜。市民冒着八十三度的氣溫，不怕炎熱，日光蒸晒下耐心排隊，輪候入塢參觀，候參觀各艦，依次步入海塢。昨日，到海塢參觀的人潮，以下午二時至四時之間，最爲擠擁，男女老幼，內以學童最多，在海塢門前排隊，人龍延至夏愨道之處。爲了維持秩序，中區警署特派出十餘名警察在海塢門前維持秩序，以防「打尖」。童子軍及聖約翰救傷隊員，也派出隊員到場協助。由於天氣酷熱，其中有三、四名男女，在排隊中突告暈厥，有勞聖約翰救傷隊施救。

昨日在海塢內供參觀的五艘戰艦，爲大炮號、聖勇士號、巨人號、貝加號、騎士號及潛水艇安杜羅士號。

戰艦上的英海軍水兵介紹各艦，據：大炮號，一九五九年三月建造於蘇格蘭，每一艘戰艦上有官兵七百人，其航行速率每七萬五百馬力，戰艦上的武器，有六吋口徑大炮兩門，三吋大炮三門，每一艘所出產的電流，足以供應一個小市鎮（如香港仔），每月艦上需要四十噸伙食，一千二百加侖牛奶，及二百加侖油等。

聖勇士號驅逐艦，是最新型的反潛艇炮艦，排水量二千七百噸，速度三十海里，裝備有兩門專門反潛艇的白炮，一門二吋半口徑的大炮，一門四十米厘口徑高射機關槍。

騎士號戰艦，排水量二千七百噸，武器裝備有三門大炮，四門魚雷管，一座反潛艇大炮，速度每小時三十海里，艦上有官兵兩百一十名。

安杜羅士號潛水艇，爲市民最樂於參觀者，由於潛水艇每次祇下船不得超過十人，故此，人們爲了等候參觀這艘潛水艇，在船塢內大排長龍，據排隊等候參觀的人說稱：不論其外貌及內部之設備，潛水艇是充滿神秘性，故此爲了窺欲一睹究竟，雖然佇立於烈日之下，也是在所不計云。

由於市民對參觀興趣濃厚，人潮源源湧到海塢排隊，等候入閘參觀。昨晚七時許，英海軍方面特別透過電台，向市民廣播，請市民暫時毋需前往海塢，由於海塢內人數已告擠擁，部份市民亦無法登艦參觀，而開放海塢參觀時間亦將屆結束，海塢決定於八時三十分閉閘云。（恩）

中電日薪工人 今日將告復工

【本報訊】中華電力公司日薪工人，罷工以爭取加薪要求而引起之工潮，今日將復工，結束兩日來之工潮。日薪工人，要求薪工由每日五元二毫加至六元，但遭資方拒絕，理由係員工之平均日薪亦爲五元二毫。工人由本月四日起罷工，並通過勞工處斡旋進行交涉。電力公司經理伍德昨宣稱：勞工處已通知公司，工人將於今日復工。

港府繼續招請各級公務人員

包括農業公務及醫務職位

【本報訊】港府又繼續招聘各級公務人員多人，茲將其職缺條件及薪酬，略述如下：

㊀漁林處聘外勤監工多名：

（甲）二級外勤監工，月薪由六百八十元起，遞增至一千二百六十元，年齡限由廿歲至卅五歲，具有可被接納之農科、園藝、森林、管理動物或動物健康系之資格，英文程度可爲香港英文中學畢業之標準。

（乙）助理外勤監工，月薪由三百七十元起，遞增至七百八十元，年齡限十八歲至卅五歲，持有香港英文或中文中學文憑，英文成績良好，最好數學優異，及至少有一項科學優異，或具有農、園、森林、動物科可接納之資格，英文程度須有中英文中學第三級之標準。

（丙）二級助理外勤監工，月薪由二百五十元起，遞增至四百六十元，年齡限十八歲至卅五歲，持有香港中文中學證書，英文合格。

上開三項職位之應徵人，如懂粵語、客家語，並有農業背景及經驗，並持有駕駛執照者，優先錄用。申請者可向九龍北九龍裁判署頂樓漁農林處秘書。

㊁工務局聘請三級建築繪圖員，月薪男性由三百七十元起，遞增至七百八十元；女性由二百七十元起，遞增至五百八十五元，年齡限卅五歲以下，持有香港工專建築科文憑，或香港英文中學文憑，英文成績良好，必須有繪圖經驗，申請者向工務局秘書索取表格。

㊂工務局聘請助理電氣工程師一名，月薪由一千四百六十元起，遞增至二千六百六十元，年齡限卅五歲以下，爲電氣工程師學會會員，至少有數年實施經驗兩年，或在電氣工程師下受有電氣工程專門訓練，并有經驗多年。應徵者請寄公務員銓敘委員會。

㊃醫務衛生署聘請物理療家一名，月薪男性由二千元起，遞增至三千八百廿元，女性由一千五百元起，遞增至二千八百六十五元，年齡限卅五歲以下，持有物理療學士銜，畢業後曾在醫院擔任物理療家經驗一年，須有解剖及生物智識，申請者請寄公務員銓敘委員會。（修）

劉氏宗親總會定期舉行會慶

【本報訊】旅港劉氏宗親總會，定於本月廿六日（星期六）假先施公司六樓中國酒家，舉行六週年紀念，暨第四屆理監事就職典禮，恭請周錫年爵士監誓，典禮於是日下午五時舉行，屆時有歡讌，每位收費八元，並設有抽獎，助興節目，凡報名參加者，每人均有獎品一份。

報名地點：香港西環德輔道西二七八號、四七八號，麗華酒家三樓，新街市十九號，香港灣仔軒尼詩道三三九號，……興記，大樓五〇五室……。

泰售藥新例已放寬辦理

中國遵古法製成藥 可免繳復原分解法

【新市社】關於泰國政府施行新管藥條例，本港藥商受此影響甚大，本港藥行商會頃接暹羅聯商藥業公會來函，謂泰政府演變商標，已將若干條款放寬，該函稱：「暹羅新星請登記處方問題，關於成藥廠商申請者，近來之發展如下：一、衛生部根據新管藥條例所賦予權限，於四月中旬公佈第一份部份，規定成藥處方登記表格，分爲十二項目，其中第二項爲「成份」，第三項爲「藥品中所含成份取自何種原料」，第四項爲「使用份量」，總言之，即所有成藥，無論中西，不論今古，一律須呈繳「復原分解法」。敝會以中國成藥係遵古法製，由來已久，無法作「復原分解」，特于同月十六日上書衛生部常務次長乃沙岳，請求通融，結果，衛生當局照准，中國成藥廠商，如無能提出「復原分解法」，將准予通融，並聘任本會及中醫總會爲顧問，來參加古式成藥之申請處方登記。二、衛次乃沙岳會于四月廿二日召集藥商會議，由衛次乃沙岳主旨解釋新管藥條例主旨，指示必須遵行亦項，其中關于申請登記必須具備之物件，計：甲、方手續，規定必須具備表格六份（正表一份，副本五份）。乙、說明書樣本藥品效用與用法文件二十份。丙、藥品「復原分解法」十份（中國成藥係遵古法製者可免），若含有西藥成份，則須提出「復原分解法」。丁、藥品標頭紙二十份。戊、藥品貨樣：㊀藥片廿五片，㊁藥丸廿五粒，㊂藥粉廿五甘，㊃其他按照需要而定，遇必要時，職官有權著令申請者增加貨樣數量。如要委託敝會代爲辦理，請照第二項所列，將各證件寄來。」香港藥行商會理事長劉仲麟據此通告各會員予注意。

重慶大廈香港商場 盼各商人協議貨價合乎標準

【本報訊】佔整個重慶大廈二樓之香港商場，定租該商場舖位之情形，有頗滿意進展，希望到本月廿五日，將可達到目標數字的百分之七十。該商場一所擁有廣大面積的商場，能從容地容納一百多間舖位，地點之位置極佳，恰於九龍尖沙咀購物區的心臟區，無疑可爲世界最大之一所購物商場之一。訪港的遊客必將列爲必需蒞臨之地點。香港商場主要各店主提供高品質度制的物品，以應遊客需求，並希望在商場內開設之各店主人，協議將他們的貨品均加以標價，並配合其他的合作措施，使遊客必來這個「香港商場」。（修）

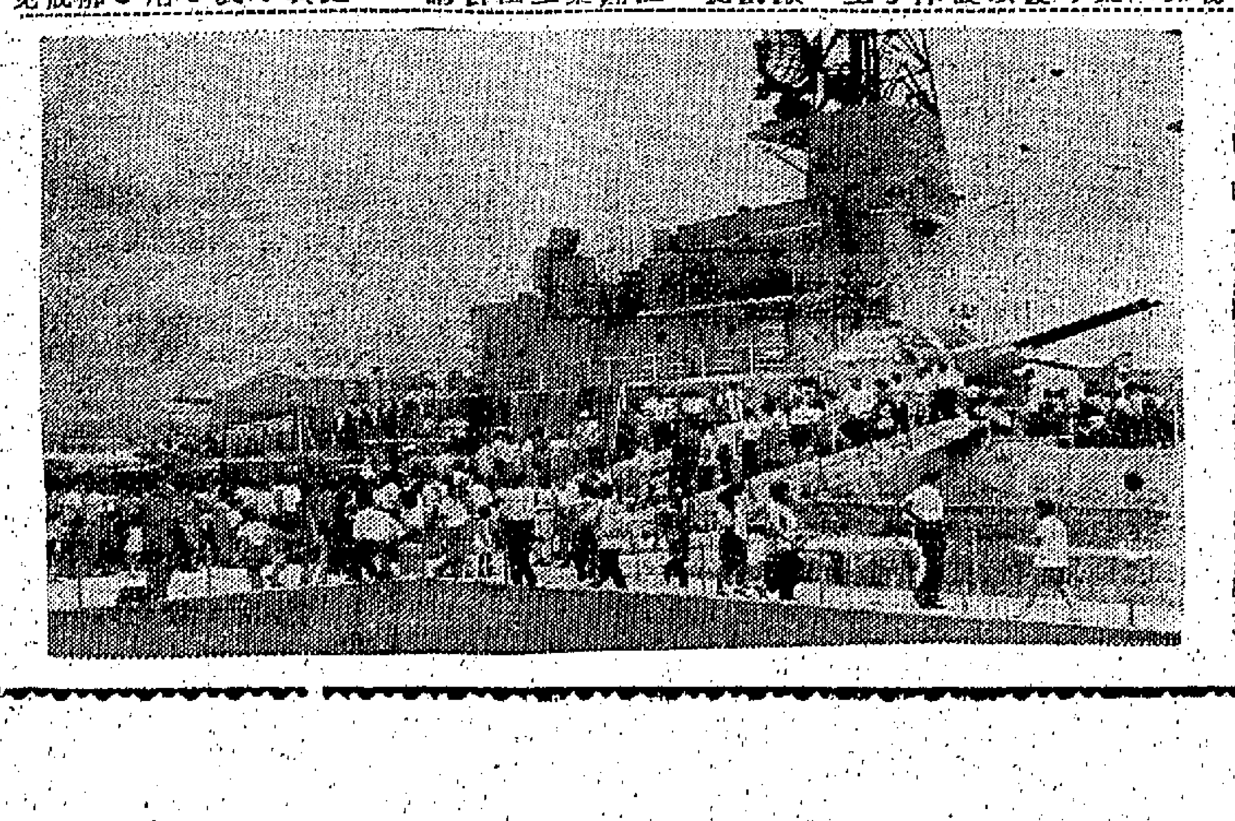

圖片說明：昨日市民參觀英艦排隊情形（本報記者施攝）

爐峰記趣

本來熟路又輕車 再醮居然多聘禮
若問芬齡四十餘 回門還要食燒猪

△最近大陸有大批難胞逃亡湧湧來港，人們的口頭禪把他或她們喚做「人蛇」，香港有些人的明爲長得很長還不修飾，或保得不修邊幅，老友一見面，會衝口而出叫他一聲「人蛇」了。

△經常在影戲院的售票處，特別是售座價票的售票處門口，當將近放映前，總可以發現有些人站在那裏流連不願去，他們是炒票的黃牛黨嗎？不，原來他們都是想看戲的觀衆，因爲全院已滿座或座價座位戲票已沽清，他們站在該處伺候有些人可能因事退票，便上前向他買讓，實行做候補者。

△昨日九龍某酒家有人舉行婚禮，筵開數十桌，有人說起新娘芳容，年已四十許，經已生有子女多人，均已成人自立，但她不知怎樣，竟與丈夫離異，再嫁別人，訂明結婚時禮物，要男方送回若干，禮餅若干，而且三朝還要有燒猪回門，男方亦一一答允，但怪未也。

△某廠告用大字標明寫着：「怎樣發財」？十分吸引，你道是賣什麼廣告？細看之下，內容是謂：想發財就須節儉，節儉就要負擔少，負擔少就要生少些兒女，生少些兒女則要避孕，原來這段廣告是宣傳避孕藥片的，可說是「間接宣傳」之代表作。

△某君上舞場遊興，叫一位陌生的小姐坐檯，相談之下，極是融洽，坐了個多鐘頭，一直是婉轉投懷，情話綿綿，後來某君說要走，囑小姐開去叫人埋單，未幾有人前來奉上賬單說：「多謝×元×毫」，某君睇賬，發覺單費很多，抬頭一看，原來埋單的人正是那位小姐，此時正面目發青地一言不發，體貼他，什麼感情，似乎一剎那間全消失了。某君反覺難爲情起來，只好照數付水結人。

△「方便」兩字，用途很方便，許多地方都可以應用，有種以爲拜佛之簡化味，名曰「方便齋味」，又某公廁之門口並無廁所字樣，只寫着兩個英文字，直譯是「公衆的方便」，但是便好聽，又傳神。

△昨天爲母親節，某公司用大字標題宣傳，叫爲人兒女者買禮物送給母親，藉以推銷夏季貨品，甚麼女裝新款T恤，新款沙灘裝，尼龍恤衫等，這些貨給許多上了年紀的母親着了，不知作何感想。

△昨天參觀英艦，大排長龍，要登潛水艇參觀最爲艱難。長龍擺作U字形，途中人排隊，害兩一小時，始輪到個個U字，輪到時已花費半個鐘頭了。

△看過潛水艇的，更大喊「老襯」不已，入「艇」時須將相機交下，由出方發回收條，待從出艇時對號交還。入「艇」參觀走過一條長廊，而復出看不到頭，亦見不到尾，祇捐得一身是汗，個小時之苦候，結果是汗淋漓，故曾入「艇」者均喊「老襯」。

應務禮物孝慈親 新欵沙灘裝最好
節日何能吝幾文 尼龍恤亦够銷魂

本港新聞

品格小姐羣芳譜

陳吉年

陳吉年是上海籍姑娘，九歲時來港，和她雙親同住九龍十一年。父親是一紗廠的經長，一直在九龍聖羅撒女書院讀書，去年參加會考畢業。她身高五尺五寸半，重一百十五磅，現在中區一家保險公司任打字員，現正練習汽車駕駛術，她希望將來做空中小姐。

康妮·芬玲嘉

康妮·芬玲嘉，出生荷蘭，在英國受教育，隨她與雙親搬來香港同住，父親在港任職，母親以前在歐洲任模特兒。她身高五尺八寸，重一百廿磅，有一對迷人的綠眼，和棕黑色秀髮。她將在香港繼續讀書。（力）

唐尼夫人昨抵港 明日赴共區探子

【本報訊】前赴大陸探子之唐尼夫人及其幼子成廉，於昨日下午由東京乘泛美國航機抵港。據他們母子二人對記者稱：他們此次係第三次進入大陸，預算十五日動程，中共方面准許他們逗留兩星期，記者問及他們此次帶些甚麼東西給在大陸的約翰唐尼？成廉說：他們帶了些糖果、香烟、雜誌、刀片、餅乾、香煙等。在記者問及約翰的健康如何？據說還好。唐尼夫人又說：約翰常常有寫信給她。至於她此次往大陸請求中共當局上訴減刑，她說未決定。（杜）

左圖：昨日抵港之唐尼夫人及其幼子成廉唐尼（本報記者杜攝）

商台定今日下午 播新劇勁草嬌花

【本報訊】香港商業電台在不斷提高節目內容質素及加強節目新穎之作風下推動，務求適應社會人士於娛樂之旨，故特得各方好評。在該台節目「廣播劇」之後，又推出一個不惜人力物力之大製作歌唱戲劇倫理小說「勁草嬌花」。該劇本係方植先生原著改編，內容以一間戲劇舞蹈學院為背景，描述一對少女白如花、一位音樂教師陸君鳴所發生的一段三角戀愛事件，劇情曲折，哀艷動人。

澳門有奇症

胸前臂部遍生痣 痣上生吋許黑毛

【本報澳門訊】澳門近又出現奇怪病症，一患者民漢采，廿九歲，中山籍，居口村西保人，幼年時胸部生有痣，開始發烟，狀殊可怖。據調查此症甚奇，上年農曆十二月間，胸部右邊突起小粒，初則不以為異，同時胸腹臂部，滿起黑痣，痣上黑毛叢生，長可寸許，而臂部之痣被烟香燙，發出臭味，經醫生檢驗，認為癌病，刻在院治理中。

郭子猷今上電視 金台增青年節目

【本報訊】本年馬季下週結束，馬迷們都知道本屆冠軍騎師寶座，將屬於名騎師郭子猷。麗的映聲電視，特趁此馬季將結之際，邀請郭君於今（十四）晚之「人物與經驗」一項節目中，講述騎師生涯。該節目由電視編導潘朝彥介紹，並將由下午八時四十分至九時零五分播映。據悉：郭子猷除了將談有關其騎術經驗，日常生活，未來計劃及騎馬心得等項節目之外，其對珠邪安琪亦將在電視中表演騎術及有志研習騎術之青年所須認識與須知。此一節目的呼聲金色電台，亦將於後（十六）日起，增加「青年處世指導」之節目，該節目每星期三下午六時至六時十五分播出，由陳道生擔任撰述，內容將根據青年立身處世中之應環境，其用意乃作為青年處世中之燈塔，行將成為未來社會棟樑之青年，對此節目，不宜交臂失之。

英芭蕾舞團 廿二開始演出 兩天節目排定

【本報訊】瑪葛芳婷及高雅花園皇家歌劇院舞蹈家組成之芭蕾舞團，已定本月廿二日及廿三日下午九時十五分在香港大會堂演出，愛好芭蕾舞藝術的觀衆不可錯過此大好欣賞機會。兩日之節目排定如下：㊀嘉年華會：演員瑪葛芳婷、朗納艾布倫、布賴安雷。㊁唐吉訶德：演員安納特佩治、大衛布里爾。㊂布里安阿殊頓：演員安納特佩治。㊃海倫特勒（天鵝湖之一部份）：演員瑪葛芳婷、布賴安雷、朗納艾布倫。㊄睡美人（睡美人之一部份）：演員布賴安雷、安納特佩治。㊅施維亞：演員瑪葛芳婷、大衛布里爾。㊆日本歡樂物：瑪葛芳婷與其他七位演員。（修）

油麻地街坊會 選出新理監事

明晚選首長及主任

【本報訊】油麻地街坊福利會，昨日下午八時，在會所召開第十一屆會員代表大會，出席者有黃子祥、陳建邦、黃滿、黎耀民、呂冠鴻、布樹、麥凌霄、方德、蕭錫然、彭耀庭、馬平山、鍾紹南、朱兆坤、張明、何衍、陳宜生、黎炳文、候仁達、張頌年、黃國樑、梁仁滿、楊均泉、李卓元、黃滿、何國卿、蔡秉、黃坤等，由主席致開會詞，隨即選舉第十二屆理監事，計選出理事三十一名，當選理事如下：（十五）日下午八時，在會所舉行第九屆理監事會議，選舉首長及各部主任。

五位代理商 推銷飛利浦機獲獎 免費遊歐洲

【本報訊】過去六個月，香港之八十位「飛利浦」收音機公司之代理商，曾舉行一次推銷運動，五位最高成績之代理商獲得免費旅遊歐洲。五間代理商號及其商號旅行之人士芳名如下：東方電器公司吳定榮（陳管），以下均同）、美心（香港）有限公司吳蘭明、美國本土公司張希煥、樂聲無線電公司李德湖。上述五人，已於十一日乘泰國航空公司班機前往曼谷，轉乘荷蘭航空公司飛往阿姆斯特丹，參觀飛利浦機件廠。將在荷蘭及歐洲各地遊覽之一飛利浦」總公司之邀請，參觀浦之一廠。在機場送行者，有中央無線電公司經理K趙氏、飛利浦香港有限公司高級職員等。（修）

香港機械展覽會 展出日本機械

廿七日起在邵氏大廈舉行

【本報訊】香港機械展覽會將於本月二十七日至六月五日在九龍旺角彌敦道邵氏大廈舉行，屆時展覽日本出品之優良機械，歡迎各界參觀。日本科學技術進步，已達到世界各國水平，其所出產之機械性能極精巧耐用，推銷世界各地，頗得好評。該會由日本通產省、日本機械貿易振興會、香港事務所陳列舉辦，以促進港日商業關係，日期延續十天，延至六月五日為止。

我們看電影的時候

在此影院裡，各位可能會遇到不測或意外之事件，本院的工作人員，當盡力維持各位觀衆的安全，如有急症，請通知我們，工作人員當盡力以赴。本月份香港防癆會特別提醒各位：防癆工作，需要我們大家的協助，為了這些病患者的福利，我們的各位給予協助，踴躍捐輸！

港督月底主持 羅師兩大慶典

新校揭幕及畢業典禮

【本報訊】本港羅富國師範學院，將於本月三十一日下午四時，由港督柏立基爵士主持揭幕該校之新校舍，新校舍外，並將主持該校第十五屆畢業典禮。該校新校舍之揭幕典禮，屆時由港督柏立基爵士主持，教育司高詩雅及該院院長文超夫人等致詞；並頒發文憑予畢業學員。本屆畢業生，包括二年制，一年制，特別一年制共二百八十多人。該院師範生現均已被聘於本港官立、津貼等學校。至今仍未接獲該校所寄之學員畢業文憑通訊，可將現在所住之正確地址寄給該校，以便聯絡。

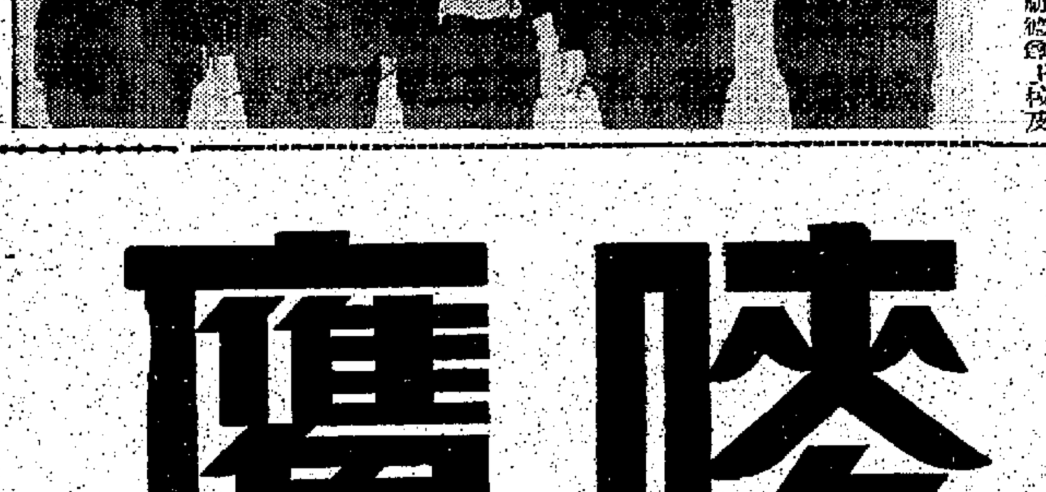

英語話劇販馬記 連續作三晚獻演

座券由昨日開始預售 十四晚綵排招待報界

【本報訊】由香港戲劇社籌備已久之英語話劇「販馬記」，定於本月十八、十九、二十日一連三晚八時正在香港大會堂音樂廳獻演。港督柏立基爵士伉儷亦已允予蒞臨欣賞，連夕收入將以捐助保良局。該劇係由編劇家李時敏根據我國名劇「販馬記」改編之中國古典劇，全用英語對白，由外國仕女擔任演出，為香港有史以來之創舉，此誠屬中西文化交流之喜訊，亦為戲劇界中溝通中外的橋樑。票價分十五元、九元、六元、三元及二元五角，由昨（十二）日起一連兩天下午……

畢進海外公司 介紹訪港董事

【本報訊】畢進海外有限公司，於前（十一）日假座香港酒店舉行雞尾酒會，介紹該公司董事D．F．科比特先生與各界相識，科比特先生現正訪港，視察有關業務。附圖由左至右：新德肇上校私人助理S．C．J．柏契特、畢進海外有限公司遠東區出口部經理克萊士．佐迪、D．F．科比特、新德肇上校及馬頓合攝。

亞洲打字 招收新生

據亞洲打字學院發表：該院盛屬地區位置，十八號二樓（即亞洲出版社樓上），乃亞洲出版社有限公司所附設之打字機公司聯合開辦，宗旨為訓練高速率打字專才，適應進步社會需求，設備……

大和證券株式會社 首要兩人抵港訪問

【本報訊】大和證券株式會社社長田中穗，取締役社長田中穗，取締役東京證券部長渡邊，於昨日下午由東京乘班機抵港訪問，在港作短期停留，將參加今天開幕之香港海外證券投資有限公司會議，大和證券公司之香港代表、西村功等多人，往機場迎接。（杜）

算術試題答案更正

本月十二日，本報第九頁所刊登之升中入學試算術試題及答案，第一部第四十條試題答案，本報誤刊為三先令七又五分三便士，昨日之更正稿又誤為四便士，查正確應為「四先令」，合併更正。昨日之更正稿第十行七先令前漏植一「十」字，應為「十七先令」，合更正。

開平商會 籌劃建學校

開僑校董會捐十五萬 昨選出建校委員

【本特訊】旅港開平商會，創立已有五十餘年，曾向政府依照則例註冊為有限公司，對邑人之福利與建設，非常熱心，會務推展，開辦一間小學。現開平商會為發揚社會教育，擬創辦小學一間，以推進鄉人教育福利，並向開僑校董會捐款十五萬元，並向港府申請撥地建校，頗得港府及有關當局嘉許，熱心邑人士，對於籌建學校，踴躍支持，現在該會理事等熱心公益，以香港人口激增，學額不足，邑人子弟多有失學者，為響應政府教育局擴充小學計劃起見，特召開會議，決定設立建校委員會，以現任全體理事為委員，並加聘海外各地代表及邑僑領袖為委員，計劃興建課室二十四個，教職員辦公室、工藝室、圖書室各一間，校舍設計，擬地中。茲將該校委員會職員列後：

（文字續）主任委員：何伯坤、謝作兆；副主任委員：陳原祥、何伯位、鄧鴻泰、張莊生；秘書：何伯坤；助理秘書：鄺勁雄；總務組組長：譚炳超、許宇麟、鄧達榮；財務組組長：陳遠林、劉司徒佐、黃榮就。

（籌建委員）陳觀成、游耀邦、石鑑新、吳王勵、海外銀行、九龍銀行、陳英如、孔國佳、李卓光、周振邦、林向榮、姚振銘、周振邦、梁寶茂、羅秉文、梁紹銘、何達信等。

美人如玉劍如虹 定十六日起公映 三大電台分別播講

據邵氏影業公司消息：邵氏兄弟公司攝製的古裝歌唱片「美人如玉劍如虹」，已定期十六日起，在倫敦等八院聯合公映。因為此片的劇情與別不同，故本港三大電台特別抽出時間播講此片的故事。香港商業電台由下午一時半至二時，麗的呼聲金台由下午三時半起，香港電台由下午三時半至五時止，將整個故事一次播完。「美人如玉劍如虹」中，林黛飾演一個堅強的女性，反對封建婚姻，追求自由，由擅長飾演此類角色的林黛主演，其演技生動精彩，加上曲詞優美，故此片更感人。

（校務組組長）關崑勳、吳啓熙、何錫鏞；顧問：吳在民、關仲安；會計組組長：周龍、黃文良；（乙）

（工商業界）……賀仲安、余近卿。

文錦：又錦定於明（廿一）日（星期一）晚七時至九時在大會堂開始訂座，其他售票地點有：㊀香港麗山（電話：三五四五一）、㊁九龍平安大廈地下信昌鋼器公司（電話：六九七四七），歡迎各界人士預先訂座。

崇恩書院校長 赴台考察教育

本港崇恩書院院長王文淵，書院校長、崇恩大專書院院長，曾任中國文化出版社社長、華僑學院副院長，此次應邀赴台考察教育。據王院長表示：此次赴台，將參觀各大專學校及中學，就教育專家請教，並考察教育行政，同時拜會有關當局洽商校務，並將研究中國文化之價值，務求大專院校之學生，得多了解中國文化教育。

陸軍部華員職工會 第十屆理監事選出

【本報訊】香港陸軍部華員職工會，第十屆理監事選舉，已於日前選出，計當選理事：張志元、李立苑、江瑞如、黃寶任、鄧頌芬、張鴻昭、馬伯東等，理事長：張萬年、黃先生。張萬年為會長，張萬年為會務主任，余光為財務主任，段芳為總務主任，周志興為組織主任，陳振為交際主任，張以禮為康樂主任，孫聯新任福利主任，李炎、王克平、江嘯、胡蘭、李家棟等為監事；韓森、許錦裕、黃振文、王希平、吳兆雄、梁耀光、鄧建成為候補理事。張振南、張林等為候補監事。……已定本月十五日開會。

鄺海量小說改編 飄零孤鳳上銀幕

小說作家鄺海量所著之小說改編者，銀幕上先後有「秋落春寒」、「生死恨」、「女紅玫瑰」、「一一恨海芳魂」等，最近他在報刊連載小說「飄零孤鳳」，又被香港某公司購得拍攝電影版權，由新馬師曾編導，馮峯主演。

周達文根治關節風濕

痛腫 緊癱

手腳風濕病，有由病因而得名者：如受濕名濕風、飲酒名酒風、產後名產後風。有由形狀而得名者：如鶴膝風、雞爪風等。有由穴位而得名者：如環跳風、（在臀部）膝眼風、腳眼風等。名目不同，但治法各異。診症時間：九點至一點，在旺角山東街十二號三樓至六樓，在大道中一四二號二樓對正花布街口。

劇烈風濕

風濕骨痛 關節筋肉劇痛

VALCIN 維爾勁

世界唯一 特效斷根藥

德國聖醫斯特那博士空前新發明

1. 科學成功內服新藥，直透血液病根。
2. 風濕乃體內發出非內服藥無法驅除。
3. 徒心臟無弊害，永遠斷根，現此藥維爾勁乃德國聖醫斯特那博士發明，為世界有名風濕疾患專家，深知風濕痛苦，因有因過度尿酸刺激，然後由體內毒素先發，從及血液，胎患心臟，妨害肢體，故有未發老之年，已現早衰之態，因領導多年研究，發明此藥，經世界各大醫院試驗，治癒急慢性及遠年風濕疾患，數達千萬人，百分之九十七，獲得速愈斷根。

治症：下列新久風濕痛各症：肩筋肉痛，腰膝腿痛，頭暈腳軟，四肢麻痺，關節痛，腰骨痛，坐骨神經痛，關節炎之腫脹痛等，或肢體軟弱，不能運用。

又如從中藥與酸菜所引起風濕骨痛，經服「維爾勁」特效藥，方能使腫脹，痛苦，僵硬，腿軟無力現象全消，恐動如常，從年輕強勁，活潑狀態，因其性能增加尿酸之排泄及溶解體內毒素而除出之，與止痛一時之普通藥物完全不同，故能保證使患者迅速斷根。

各大公司大藥行藥房均有代售

鷹嘜煉奶

品珍嬰育

養營富最

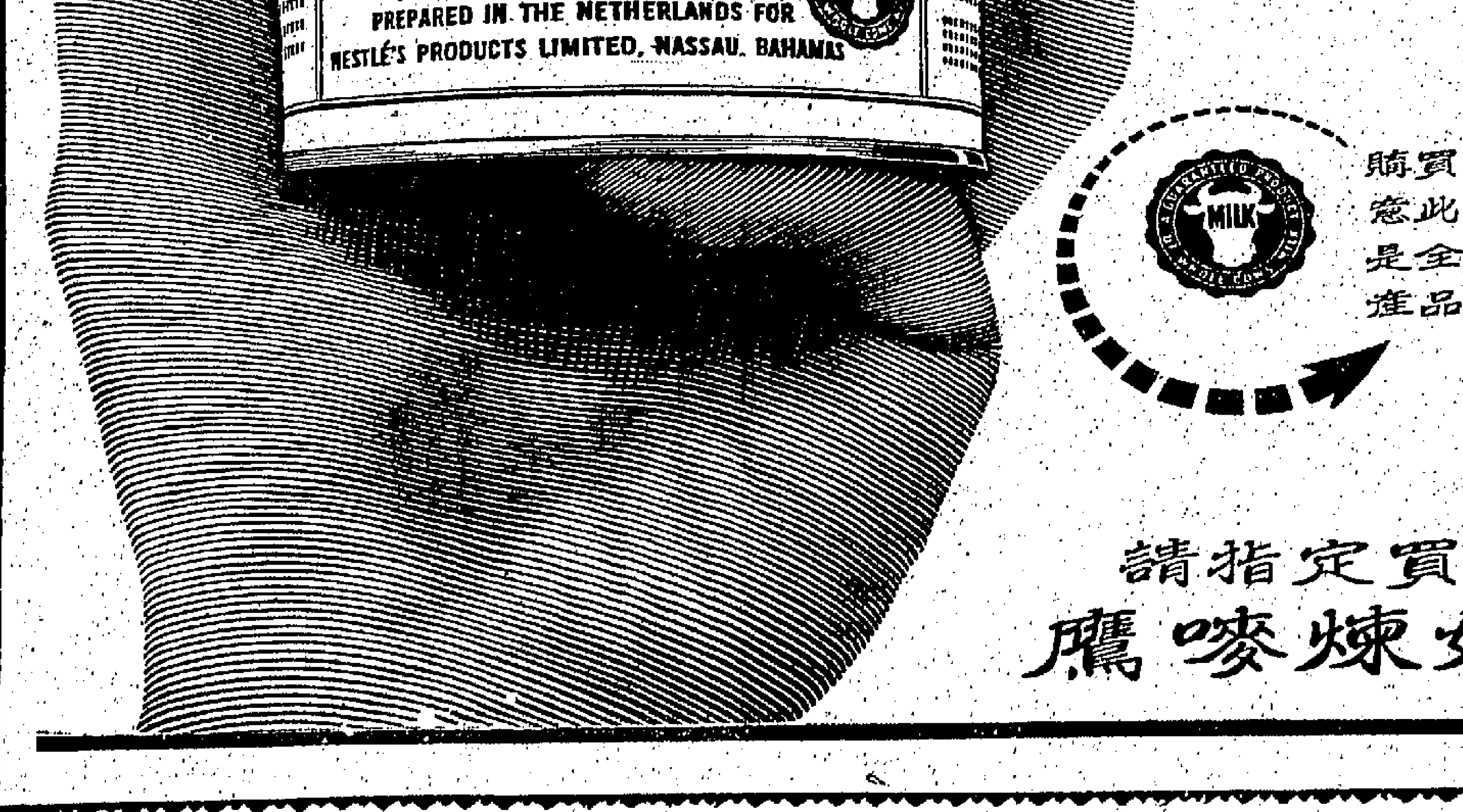

購買時請留意此標誌這是全脂牛奶產品的保証

請指定買 鷹嘜煉奶！

快！快！快！快!!!

香港商場

受接始開已現位舖各

訂租

如欲發展你所經營的遊客業務 請即日前往洽商預定以免向隅

接洽處：

香港商場

九龍彌敦道三十六至四十四號 重慶大廈四樓A—4

VISAPHONE LANGUAGE RECORDS

溫莎風 語言聲片

德國溫莎風公司出品語言聲片全部為33轉長壽片課程有英語法語俄語意大利語西班牙語等內分初級會話普通會話旅行會話商業語文精選語文發音準確定價廉宜欲求試聽選購

總代理：宏安貿易公司

香港德輔道西73號式樓‧電話：48161

（說明書函索即寄）

姓名：……

地址：……

東華演出不爭氣 昨敗于星島
失去寶貴護級兩分

【本報訊】昨星期假日，足總排得一場甲組足球聯賽，星島對東華，作戰於花墟。

頭場比賽，預備組交戰甚烈，結果星島僅以一比〇勝東華。尾場甲組賽，星島以五比二勝東華。

東華近來在表現方面，已不似從前那樣怯，原本足以應得勝利，無如鋒力薄弱，加上運氣不大好，所攻不下，才會打一場敗仗。

如果東華鄺演英不出水準，則東華可以應勝，無不少機會。如彭年又因戰略失了水準，雖然星島打得較鬆，亦不能取勝。

比賽進行中，互有攻守，直至十七分鐘，楊偉榮突入圍傍左角，李德稠于混戰中放入低射，皮球應聲入網，一比〇，星島先開紀錄。

三十分鐘，劉協濟傳球門側，楊偉榮面前頭頂，球中門柱彈出，失一必入機會。

卅七分鐘，鄺演英傳中，虛股添一射偏出，亦失一必入機會。

四十二分鐘，楊偉榮運傳劉協濟，協濟低傳中路，李德稠隨球，于離門二十碼勁射，一射中的，二比〇星島佔先上半場。

休息後再賽，三分鐘時，李志雄繞過李磊光，李磊光回師死追，無奈不及志雄速率，被其單刀赴會，近門命射入網，東華以一比二趕回一球。

九分鐘，李德稠底線低傳，楊偉韜離門十六碼地波攻門，一射正合腳力，球由柱邊入網，星島再勝三比一。

十二分鐘，楊偉榮傳球楊偉韜，馬韶培失機被搶，楊偉韜單刀直入，近門命射入網，四比一又添一球。

廿八分鐘，鄺演英高傳，孫偉光頭頂，球中門楣彈下，郭秋明跳躍時間不佳，被球溜了入網，四比二，東華勝回一球。

卅分鐘，鄺演英傳孫偉光，一射中門上角，反彈而出，失一必入球。

卅八分鐘，楊偉韜傳與楊偉榮，偉榮突圍而上，馬韶培未門中球，楊偉榮射球入網，五比二，完結賽事。雙方列陣如下：

（星島）
郭秋明
陸炳熙 李磊光
馮紀良 馮紀魂 曾錦洪
李德稠 張耀國 楊偉榮 楊偉韜 劉協濟

（東華）
甘乃波
彭依民 許炳生
黎潤森 馬韶培 吳偉薪
鄺演英 李志雄 孫偉光 郭彭年
（火）

西德菲韓三足球隊 將下月訪港
聯邀小組今日會議

【本報訊】華協、菲足聯、港足聯聯合致邀請外隊訪港委員會，今日下午六時，在該會會議室召開會議，討論有關西德足總選手隊及菲律賓青年聯隊，與韓國國際隊訪港事宜。菲律賓聯隊及韓國隊，將準備在六月中旬來港比賽。西德足總選手隊，則定於六月一日抵港，三日在港比賽一場。聯邀會經已決定以港聯隊迎戰，票價將定為八元、六元、四元七角及二元四角，於政府大球場上演。

昨據一位熟識西德足球的國中人士透露，西德縱至現在為止，依然未有職業球隊，西德所選擇之足球，依然是拼起來的波招牌。這支西德隊，本是日本邀請的，因為日本決定於一九六四年在東京舉行世運會後，他力謀提高足球水準，而邀請西德派教練任教。同時，並派隊赴西德訪問比賽，隨後乃要求西德派一支足球勁旅前往日本，而今次訪港的西德足總選手隊，正是日本所邀請的一隊。（進）

菲島方深女子隊，以致辞港台菲三地友誼，故今必定熱鬧非常。並柬名單如下：陳坤霖、岑淑明、黃大偉、施多榮、丘俊管、謝關榮、虞炳才、曾國樑、許子久、陳天任、甘銳中、蔡民雄、陳永梁、吳鑄、李民生、陳傑、張介忠、麥偉文、陳光宇、羅巧兒、麥偉強、麥燊、李松、何彩發、賀譜渠、陳平、陳手儒、黃力、黃就、黃潤發、譚均幹、劉啓國、王啓濃、黃大偉。

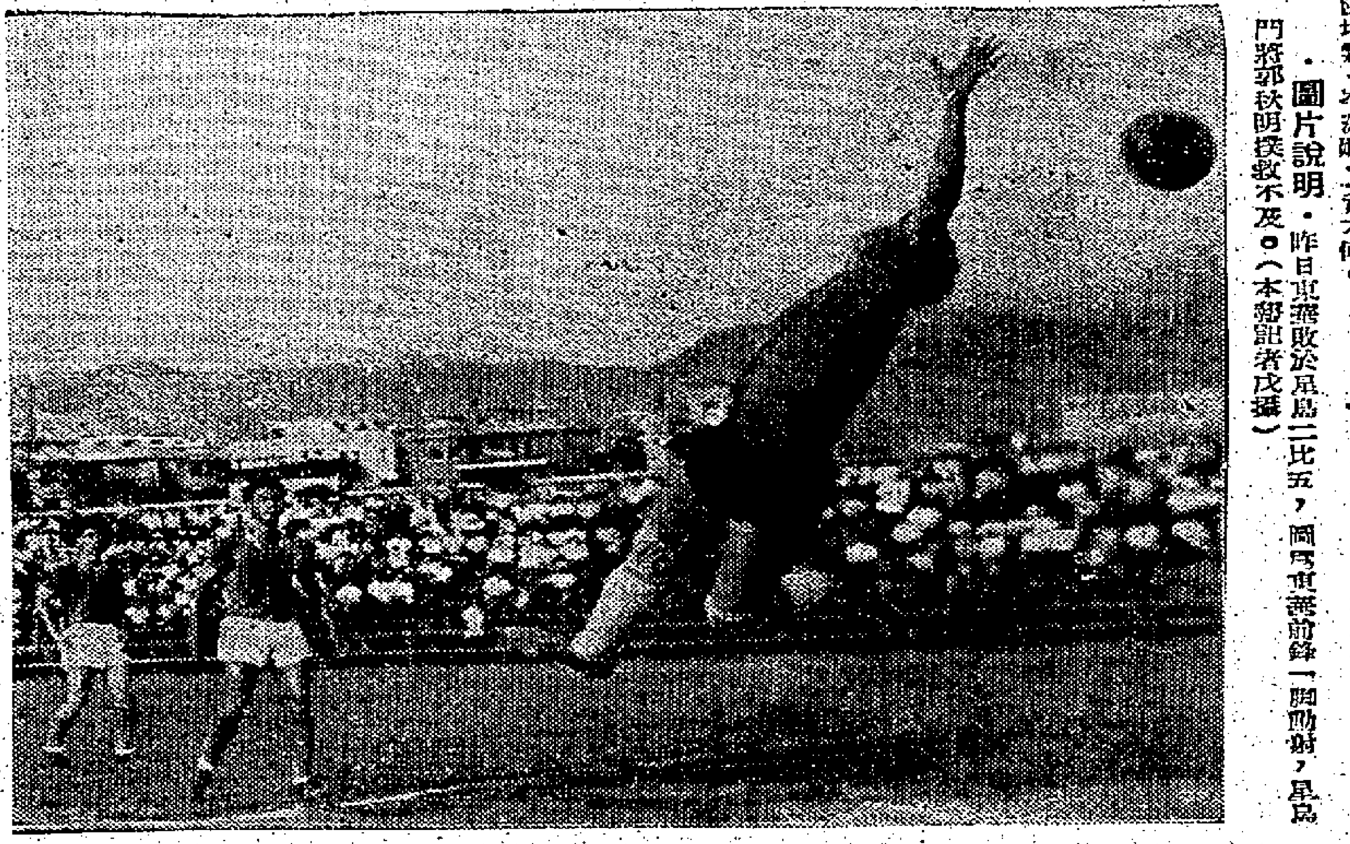

・圖片說明・昨日東華敗於星島二比五，圖為東華前鋒一腳勁射，星島門將郭秋明撲救不及。（本報記者戊攝）

籃球教練訓練班 今晚舉行結業典禮
籃聯今宴兩客隊

香港業餘籃球聯會，主辦第一屆籃球教練講習班，除於月前舉行訓練班實習考試外，最近復舉行心理，體育衛生，裁判術，運動學，及訓練法等試，現經各科講師潘志強碩士，吳燕爽碩士，潘曉均校長，尤應光主任教練等批改完竣，總計各科成績及格者，共卅一人。籃聯特定今夕七時半，假香港大會堂餐廳，舉行結業禮，屆時將由東華三院主席，籃聯會長，頒發結業證書，並嘉獎成績優異人，將獎品頒給與監聯會，並分別致紀念品與四位導師。籃聯會主席姚欽，今晚一併邀宴合設光華籃球隊，及

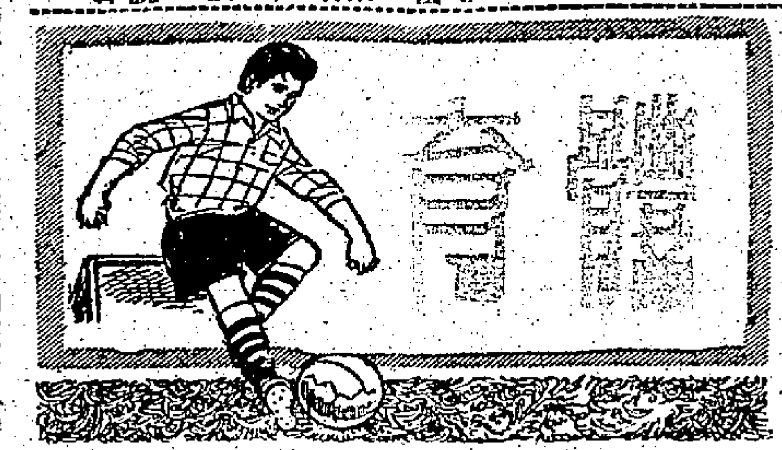

台光華籃球隊 昨以十三分擊敗港聯隊
乙組重賽溫陵告捷

【本報訊】自由中國台光華男子籃球隊，昨晚在灣仔修頓球場作訪港第四戰，客軍以十三分之差，擊敗港聯隊。同場乙組重賽，溫陵以四十五比卅三勝漢友。光華今夕休兵，將於明晚在修頓球場，戰全港聯隊。

序幕戰，乙組冠軍重賽，溫陵對漢友，溫陵佔了絕對優勢，卒以四十五比卅三勝漢友，溫陵本屆將無升上甲組。本屆乙組冠軍順聯乙，因甲組中順聯已有球隊，一照籃聯規章，同組內一個球會不能同時有兩隊，因而順聯乙雖然冠軍，亦以格於章程，不能升級。至於乙組亞軍升級，雖無明文規定，惟據圈內人的意見，籃聯將排乙組亞軍決賽，對於得勝隊伍升級，不齒默許，溫陵升級，似無疑問。

主力戰，港台男子籃球賽，光華經過了前晚休息，各將的氣力，已再恢復。從昨晚的快速進攻，亦充分發揮了優秀的戰術。在昨晚的比賽中，客隊羅錫然照例成為射手，個人獨取卅四分，[illegible]。光華投快，投射準，固然是取勝原因，而主隊防守未夠嚴密，亦間接造成客軍有利。港聯隊昨晚的敗因，主要為防守未夠嚴密，造成多種錯漏。此外，港聯監入選十將，昨晚到場的七個球員，其中六人為前鋒，後衛不能不以鋒將改作後衛。下半場更以五鋒上陣，雖然會激起射球進，展開投籃比賽，可是防守力稍弱，以致得不償失。

光華先調上羅錫然、劉金龍、曾德成三鋒，邱世玉、羅錫信兩衛，港聯隊則由吳乙安、鍾錦洪兩衛，周修濟、盧荷渠、陳賚明[illegible]。比賽開始，[illegible]先開紀錄，[illegible]。港聯隊以[illegible]，惟客軍以十七比十四領先。[illegible]

附錄雙方個人成績如下：

（光華）

	投	罰	犯	分
羅錫然	十六	二	三	卅四
盧義信	四	二	四	十
鄒世玉	四	一	一	九
曾德成	五	二	四	十二
陸明生	一	〇	一	二
劉金龍	十	〇	一	二十
劉宏忠	〇	〇	一	〇
總計	四十	七	十五	八十七

（港聯隊）

	投	罰	犯	分
吳乙安	四	〇	一	八
陳賚明	九	五	二	廿三
謝錦康	八	〇	一	十六
鍾錦洪	二	〇	三	四
盧荷渠	三	〇	二	六
陳錦華	五	五	二	十五
周修濟	一	〇	〇	二
總計	卅二	十	十一	七十四

方深女籃隊 賽程已編定
客軍今日招待記者

【本報訊】菲律賓方深女子籃球隊，已於前晚由台北飛抵港，下榻寓所作居停，客軍定今日下午一時，在英京酒家三樓招待記者。客軍領隊屆時將有所報告。該隊在港比賽秩序，已由籃聯編定，至於方深隊在港比賽四場，由永康、僑聯、中青、及海濤分別應戰。至於是否選定聯隊與客軍對抗，籃聯於日內即可決定。（勵）

茲將方深隊在港賽程錄后：

十六日：下午七時半，乙組友誼賽，黑虎對維禧，八時四十五分，方深對永康（伊館）。

十九日：下午七時半，乙組友誼賽，中僑對信明，八時四十五分，方深對僑聯（伊館）。

二十日：下午七時半，乙組友誼賽，南華對少林，八時四十五分，方深對海濤（修頓）。

廿二日：下午七時半，乙組友誼賽，健對青健，八時四十五分，方深對中青（修頓）。

足球聯賽 昨日戰果

星島勝東華五比二（甲組聯賽）

星島勝東華一比〇（預備組）

傑志勝五一七六比〇（乙組聯賽）

郭有姚麗娟 今舉行婚禮

有情人終成眷屬，香港南華會球員郭有和澳門乒乓女球員姚麗娟小姐，定今日上午十時，在大會堂婚姻註冊處舉行結婚典禮。

郭有兄弟三人，郭石最長，郭有次之，郭錦洪最幼。一九五〇年，郭有代表聯義出席澳門甲組聯賽，出任右輔，立功最偉。五一年來港參加第二屆夏令杯足球賽，時同福隊應冠軍，由此隨傑志會實習，加入乙組，五二年升入甲組。去年得少林寺朱國倫實證，獲致南下，郭有曾被中華民國足球隊選為代表，參加第三屆亞運應得冠軍，第十七屆世運代表，歷屆亞洲杯中國代表，為國爭取無限光榮。

姚麗娟是中華民國乒乓代表姚麗蓮之妹，在澳門協和初中畢業後，回國升學，考入二女中，更參加六友乒乓隊出賽，戰績彪炳，曾獲全省運會女子單打季軍。高中畢業後，升入國立藝專，專修美術印刷科，去年畢業，名列前茅。郭姚今日行其大禮，喜酒還待五月十七日假京都酒家宴請親友，屆時他們的戰友，必然成群而來，也能趕及喝喜酒。（靈火）

足球聯賽各組成績表
（截至五月十三日止）

（甲組）

	場數	勝	和	敗	得球	失球	積分
南華	廿二	十九	二	一	八十二	廿三	四十
愉園	廿一	十五	四	二	七十三	廿五	卅四
星島	廿二	十三	七	二	六十	廿八	卅三
九巴	廿四	十	七	七	五十五	五十	廿七
傑志	廿一	十一	四	六	六十	四十二	廿六
警察	廿四	九	五	十	四十七	五十四	廿三
元朗	廿四	九	三	十二	四十四	四十八	廿一
五一七	廿三	七	三	十三	四十六	六十五	十七
東方	廿一	六	四	十一	廿九	五十四	十六
光華	廿二	六	四	十二	卅六	五十	十六
東華	廿一	六	三	十二	卅五	五十七	十五
陸軍	廿三	五	四	十四	四十	六十	十四
知行	廿三	三	四	十六	廿三	七十四	十

（預備組）

	場數	勝	和	敗	得球	失球	積分
元朗	廿二	十五	四	四	卅九	十二	卅四
星島	廿二	十六	一	五	五十	廿六	卅三
東華	廿一	十三	三	五	四十二	廿四	廿九
陸軍	廿三	十三	三	七	五十八	卅六	廿九
南華	廿二	十一	四	七	四十一	三十	廿六
警察	廿四	十	四	十	四十九	四十六	廿四
愉園	二十	九	五	六	卅四	卅四	廿三
九巴	廿四	七	八	九	卅六	卅一	廿二
傑志	廿一	七	五	九	卅三	廿六	十九
加山	廿三	五	八	十	卅三	四十一	十八
五一七	廿三	三	六	十四	廿一	五十四	十二
光華	廿三	四	三	十六	廿八	六十一	十一

（乙組）

	場數	勝	和	敗	得球	失球	積分
東方	廿一	三	四	十四	十六	五十二	十
東昇	廿三	十九	四	〇	七十六	十七	四十二
太盛	廿四	十四	四	六	五十六	四十七	卅二
空軍	廿二	十三	五	四	六十二	卅一	卅一
郵局	廿四	十三	三	八	四十六	四十一	廿九
緝私	廿四	十二	三	九	五十六	四十二	廿七
流浪	廿四	十一	三	十	四十一	四十五	廿五
港會	廿四	九	七	八	四十六	卅六	廿五
獄吏	廿三	九	四	十	六十一	六十五	廿二
中華	廿四	八	四	十二	卅一	四十二	十八
電話	廿三	六	六	十一	卅八	四十九	十八
太古	廿三	六	四	十三	卅二	四十九	十六
中健	廿四	四	三	十七	廿七	六十四	十一
屈臣	廿四	三	二	十九	廿六	六十九	八

（丙組）

	場數	勝	和	敗	得球	失球	積分
警察	廿五	廿一	三	一	一〇二	十	四十五
大東	廿六	廿二	一	三	一一五	十五	四十五
怡和	廿六	廿一	一	四	九十三	廿五	四十三
泳浪	廿六	十六	五	五	六十八	卅二	卅七
電話	廿六	十二	六	八	四十三	四十四	三十
電車	廿六	十一	七	八	五十四	四十二	廿九
港大	廿三	十	四	九	卅三	四十三	廿四
鵬陞	廿六	八	六	十二	四十四	六十三	廿四
菲華	廿八	八	七	十三	四十一	五十六	廿三
天鵝	廿八	九	五	十四	四十七	六十一	廿三
天祥	廿七	六	六	十五	廿六	六十一	十八
港會	廿五	五	七	十三	廿八	五十六	十七
蜆殼	廿七	七	三	十七	四十六	八十九	十七
航機	廿六	四	八	十四	廿五	七十四	十六
煤氣	廿七	二	三	廿三	十四	一一三	五

昨日馬拉松泳賽 溫兆明蟬聯冠軍
女子組范可一壓倒曾坤鈺

電話和獄吏一比一

空軍勝中健九比〇

東昇勝太古四比〇（乙組）

（青年盃C組三角賽）東方勝兄弟二比一

【本報訊】香港游泳總會主辦的第四屆馬拉松長途泳賽會，昨晨十時半，假大埔吐露港海面舉行，賽程由大澳為出發點，以至船灣為終點，全程約六英里。參加本屆角逐男女泳員凡廿六人（男子廿三人，女子三人），南華名將溫兆明，全無對手，以二小時八分二秒五，比去年第二屆大會所締紀錄（二時六分二秒）慢了兩分鐘。昨日比賽途中，受逆風影響，成績亦稍為影響。本屆大會，除中途有兩人氣力不濟棄權外，廿四名泳手（男子廿一人，女子三人）均能在規定時間（四小時）內泳畢全程，獲得大會獎狀。下午二時五分，全部茶點，由泳總會長沙利士，在船灣新路海灘上舉行頒獎。成績錄後：（震）

男子組：㈠溫兆明（南華）二時八分二秒五，㈡譚偉雄（長洲游泳會）二時廿分廿三秒，㈢張明鑑（中青）二時廿三分一秒六，㈣溫偉志（白鯨）二時廿六分十五秒，㈤黃勛邦（南華）二時廿九分十五秒，㈥丁家頓（美國會），㈦劉定平（中青），㈧陳毅忠（東方），㈨李浩源（南華），㈩溫駿（美國會）。

女子組：㈠范可一（中青）三時〇分三秒八，㈡曾坤鈺（東方）三時〇分十九秒，㈢何明鄂（中青）三時廿四分十五秒。

羣鷹壘球隊 今奏凱返國

【本報訊】祖國羣鷹男子壘球隊，來港比賽，客軍定今日下午五時，乘四川輪返國。（火）

【另訊】台灣羣鷹壘球隊在港比賽一星期，共賽五場，均告勝利，計勝僑聯十三比二，美海軍八比一，南華六比四，勝美英七比五，美航空母艦六比三。在五場比賽中，最強為美海軍及美英一場，此行客隊贈送錦旗一面，美海軍贈銀盾一面，美母艦贈錦旗一面，各隊亦贈送該隊紀念品。原定羣鷹此次訪港九場，秩序，惟該隊祇留一星期，故有四場棒球不能比賽。同時軟式棒球一場，因日僑突然未暇，故未比賽。昨晚南華女子壘球隊假安樂園歡送該隊。

東方擊敗兄弟 昨日青年盃賽

【本報訊】足總青年盃C組出線權，東方、長洲，及兄弟作三角賽，爭取C組出線權，昨（十三）日有一場東方對兄弟，在跑馬地內球場舉行，結果東方以二比一擊敗兄弟。

兄弟球技平均原稍勝於東方，惟東方昨日戰況甚烈，肯跑肯纏，後防更有優異，出，雖先失一球，亦終能反敗為勝。比賽過程，拉得極緊。開賽一分鐘，兄弟即攻入一球，以一比零佔先，東方則極力反攻，辛巴十二碼罰球，扳回一比一，完上半場。下半場，兄弟已是缺氣，東方更佔優勢，結果再攻入一球。

青年盃C組出線的三角賽，業已賽過兩場，第一場兄弟以一比零勝長洲，第二場東方以二比一勝兄弟，尚餘東方對長洲一場，定十六日舉行。東方在這一場比賽中，能夠得勝固然出線，即使與長洲賽和，亦可以積分最高而得到出線權。要是為長洲所擊敗，三隊成績，便又告相同，如何解決，將有待足總青年杯小組會議決定。井錄三角賽目前成績如后：（鐵）

隊名	賽	勝	和	敗	分
東方	一	一	〇	〇	二
兄弟	二	一	〇	一	二
長洲	一	〇	〇	一	〇

東京世運村 可容八千人

現在距離一九六四年東京世運會，還有兩年多的時間，但是日本的準備工作已經進入緊張階段。這次日本人決心要在全世界人士（尤其是西方人）面前一顯身手，不惜血本，要把這一屆大會辦得空前完滿，以表示大和民族的優秀。

這次大會包括有三百名醫生及看護，三千名音樂家，八千名運動家，三萬名外國觀光客，九十七個國家的代表，一千五百名記者，八千名警察及若干職員、評判員。此外還要修道路，設路牌，建旅館，通水溝，訓練翻譯及佈置運動場。

大會中除了各項正式比賽外，還有劍擊及棒球兩項表演，和一個藝術展覽。道路、交通和翻譯是三大難題，現在正力圖克服。籌委會並希望把會期延長一兩天，好把節目排得更適當，但是這要到今年六月在莫斯科開的國際世運會議決定。

大會節目將包括田徑賽、游泳、跳水、角力、擊劍、馬術、快艇、足球、曲棍球、排球、體操、射擊、划船、脚踏車、舉重、水球、籃球和柔道。柔道是日本從中國學去了摔跤，加以變化改良而成的。現在已經成了日本的國技，並且流傳到世界各國，這次因為大會是日本主辦，所以把柔道加進去。

世運會的各項設備，預計在一九六三年十月完成，而國家體育館則要到一九六四年八月才完工。從世運村到田徑場，坐汽車祇要五分鐘。而到曲棍球、排球、柔道及足球的場所，也不過十四分鐘。世運村可容八千人，並有練習場所及可容一千輛車的停車場。

日本式旅館 改西式設備

據東京市政府估計，對於外國來的遊客，現在還缺少一萬個床位。他們計劃把日本式旅館改裝，加以分隔，並裝西式衛生設備，以增容量。東京的附近城市也要收容遊客。東京的馬路有許多沒有名字，將一齊命名，以便利外客。東京市當局並要淨清河水疏減空氣中煤煙，打通溝渠，撤消鐵路沿線廣告牌，以改善東京面貌。

在世運會史上，東京世運是第一次在東方舉行，日本人力爭上游，相信他們是有力量辦好的。

港紗廠繼續減產以後 供應情形已漸趨正常

目前本港紗價已低，而近來布廠接單亦漸多，用紗轉增，紗價勢難再跌。印尼美棉託紡問題，日本方面已獲協議，本港有關商人，正十分焦急的期望。

一週市場綜述 本報記者

一週來棉紗行市，大勢穩定，由於紗廠繼續減產後，供應過剩的情態已經紓和，同時港紗價位已低，支持了布廠的生意，故布廠接單漸多，用紗也告增多，是相因相成的道理。

值得關注的，厥爲印尼美棉的託紡，日本方面先於本港而獲協議，其先該項消息由日本傳出，本港棉紡業人士曾以焦急，因爲東京方面盛傳日本已獲得全部託紡的百分之八十，香港及其他地區祇有百分之二十而做，即是全部託紡金額一千六百五十萬美元之中，已有一千三百二十萬美元生意落在日本手上，其餘百分之二十託紡金額等於三百三十萬美元，供給全數香港得，亦感於「鄰厦若謙」。但是設到港後，本港幾家大紗廠紛紛表示印尼洽詢，旋即獲得印尼方面贊成，據說日本與印尼政府達成初步協議而是推實，但未正式簽字，同時日本獲得多少託紡金額尚未能肯定，故此本港仍有希望爭取較多託紡生意。

據一家大紗廠負責人指出：本港對於印尼的託紡生意，爭取的條件不及日本，是無可否認的，因爲日本方面有政府支持，對於印尼要求託紡項下百分卅五加工費用一年付款，能夠迅速答允，但在本港來說，上月底有關廠商曾要求港府出力支持，港府當局需要加以考慮，這使託紡的談判進行不若日本的迅速，現在本港廠商對於市勢已急，一致通過委託怡和洋行向印尼作進一步的洽談，希望在短時間內談判成功，但是，在上月底前，大家估算本月中旬可能達成初步協定，看情形，能成協定時應得的託紡金額不若初期預算那麼多，已成定局了，充其量，希望爭取百分之五或百分之十，即是供應棉紡的數量，可能由二萬四千包增爲三萬包或三萬六千包，至若初期預算可望半數託紡金額，即是八千二百五十七萬美元，供紡數量六萬包，將成泡影。

延長輸英限額期 還有六個月期限

另一堪加注意的是：香港輸英限額的打擊，而使本港棉業陷於水深火熱的環境下，現時又遭逢到更大和更宜的揣測，在棉織品輸英限額延期一年的協約，到現在還有六個月始告滿期，但是，英國又開始進行第二次協約的行動，並經本加區地將限制商團與大至棉紗方面，根據棉紡業方面人士透露：英國方面除了要求從嚴限制香港棉織品輸入之外，香港棉紗輸入，初步提出的限額數字，全年爲一萬五千二百五十包，而限額的執行，必須在明年一月開始，同時限棉織品限額約同時實施。

市場檢視一週來棉紗行市走勢，港紗本成份平穩，做價亦平穩，廿支紗A級貨每包叛玫瑰一、三八〇元，六支紗成交價七三〇元至七五〇元，C級貨成六七〇元，廿支紗官一、三七〇元，金九〇元，鵬成一、二三六〇元，四七〇元，彌陀佛成交六九〇元，飛魚成九四〇元，銀山八六〇元，太空人同價九〇〇元，鹿環同成八七〇元，飛魚成九〇〇元，廿二支B級紗最見吃香，財神每包同成一、〇八〇元，彩花球等，同價成一、〇七〇元，A級紅玫瑰一、一六〇元，飛魚一、一五〇元，彌陀佛一、一六〇元，金杯一、一三〇元，半藉統紅玫瑰一、二八〇元，彌陀佛一、二七〇元，四十支紅玫瑰一、二六〇元，金杯成一、二三〇元，彌陀佛一、二二五元，半精梳紅……

日紗價降低 遲客有落行

日本幼紗，價低撥客，四十支在暹羅稍活，跟下，外銷轉趨活躍，行上貨價，亦呈止跌回升。因爲現時暹羅商港採購日本紗，比舊價接近，使宜，因本港日本紗的價格，大大地低過了暹客的需求，比較一些熟銷貨干，但其他貨類，價位同樣終起，美人冊每包由一、一一〇元成好，至一、二二〇元成好，先後成出去暹商貨，日本方面棉紡織業縮減産……

價位，也見俏升，以一、一三五元，金鳥一、一二〇元成出，大鳥一、一三〇元至一、一二〇元，俱比前一週出二〇元。四十二支鳥一、二九〇元，大金鳥一、二七〇元，股紗，價格亦甚堅定，但因現貨缺乏，對暹客交投不見活躍，推說大陸布紗港減少，代理報價，日本方面……

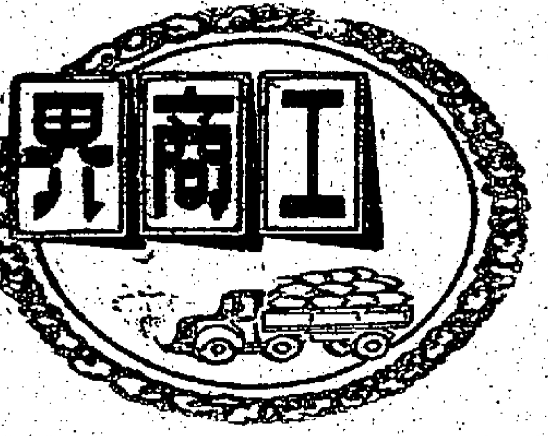

泰米出口F.O.B.價提升表

由本年四月九日至五月十日（單位噸）（與五月十三日再昇一、兩鎊）

四月九日	五月十日
甲級百波升大白米五十五鎊。	六十二鎊。
乙級百波升大白米五十四鎊十先令。	六十一鎊十先令。
丙級百波升大白米五十四鎊。	六十一鎊。
五波升白米五十二鎊五先令。	五十九鎊。
十波升白米五十一鎊十五先令。	五十八鎊。
十五波升白米五十一鎊。	五十七鎊五先令。
廿波升白米五十鎊十先令。	五十六鎊十五先令。
上庄廿五波升白米四十六鎊五先令。	最近無貨報。
廿五波升白米四十五鎊五先令。	最近無貨報。
卅五波升白米四十四鎊十先令。	五十三鎊十五先令。
三號白米四十八鎊十先令。	五十七鎊十先令。
頂上米四十一鎊十五先令。	四十七鎊。
上米四十鎊十五先令。	四十六鎊五先令。
中米卅九鎊十五先令。	四十三鎊十先令。
頂上一號碎卅七鎊五先令。	四十三鎊五先令。
上一號碎卅四鎊十五先令。	卅九鎊十先令。
中一號碎卅四鎊。	四十五鎊五先令。
上二號碎卅一鎊。	四十三鎊五先令。
上糯米廿九鎊十五先令。	卅四鎊五先令。
上一號糯米廿九鎊。	卅一鎊。
首波升糯米四十六鎊。	五十二鎊十五先令。
五波升糯米四十四鎊五先令。	五十一鎊五先令。
十五波升糯米四十三鎊五先令。	四十九鎊十先。
上糙米卅五鎊十先令。	四十鎊五先令。
首波升熟米四十八鎊五先令。	五十四鎊十五先令。
五波升長身熟米四十六鎊。	五十二鎊五先令。
五波升圓身熟米四十五鎊五先令。	五十一鎊十五先令。
十波升長身熟米四十五鎊五先令。	五十一鎊十五先令。
十波升圓身熟米四十四鎊十五先令。	五十一鎊五先令。
廿五波升圓身熟米四十四鎊五先令。	五十鎊十五先令。
上熟米米卅三鎊十五先令。	卅八鎊。
白米糙卅五鎊十先令。	卅七鎊十先令。
糯米糙（上庄）卅三鎊。	卅七鎊十先令。
糯米糙（普通庄）卅三鎊十先令。	卅六鎊。
上庄米粉（包紙及裝箱）六十鎊。	六十一鎊十先令。
上庄米粉（裝箱不包紙）五十鎊十先令。	五十八鎊。
上庄米粉（包紙不裝箱）四十七鎊十先令。	四十九鎊。
普通庄米粉（包紙及裝箱）五十三鎊十先令。	五十七鎊。
普通庄米粉（裝箱不包紙）五十一鎊。	五十二鎊十先令。

米價續猛漲 如萬馬奔騰

寮共迫近泰邊影響更大

本月份已過兩百分之卅六，並準備在下月開始，再減産百分之十，那就要減産百分之四十六了。這對於本港，是有一定影響的。

檢視一週來布匹行市走勢，大陸和布，跌經每匹扳硬二六元，大鵬二八元八角，形堅穩，「二〇〇三寶貝二八元，大陸斜」每匹扳硬二六元二分……

外國產區出口米價與本港米價綱猛漲，有如萬馬奔騰，民食雖可保無虞，但負擔加重，生活則影響極大威脅。在泰國方面出口米價，於上週間近一個月間，每噸提高七、八鎊，而香港米價，則續續飛漲，復自由貿發後，價時提高五、六元，比較限價時每担提高五、六元，過去未有限價者，即因其價曾透告提高，故上週間不如泰國新大米及米碎漲幅之大。

雖然，本港糧食統制當局鑑於限二、三級米的庫存稍感不足，但上週間貨源見缺，內地米配額的抽調到港，但遲來未能趕上，仍然暢，交投頗暢，統計一週內成出數量亦多，總有五萬包，強過每週平均數字，成交亦多，於近來泰國米形勢緊急，故一般對米糧後市看好。

在近兩月來，因印尼發生米荒，大量需入米糧，而星洲、馬來亞及菲律賓各地亦要儲米，需求殷切，是客且趨速大量訂購，以致泰米出口價頻頻提高，影響所及，本港米價，亦三錢半，上米每擔每噸由四十鎊五先令提高至四十七鎊，一週間上漲提高提漲至十五元。而泰國甲級百波升大白米，在短期內每噸價提高了七英鎊，另出口貼價提高一英鎊，時出口價曾漲二英鎊，即共逾八英鎊，其他各級大米及米碎出口價，亦同時提升。例如：四月九日泰國甲級百波升大白米F.O.B.標準價每噸五十五鎊，至五月十日已提高至六十二鎊，由令谷裔落水價每噸六十六鎊，五波升白米每噸由五十二鎊五先令提高至五十九鎊，由曼谷運香港之落水價且要六十……

據入口米商指出：泰國由本年三月底起儲米十五巴仙，即商米出口百噸，另要十五噸照價給儲糧會，四月三日則宣佈每噸提高出口貼價一鎊左右，四月廿三日再宣佈將米一百噸出口，另要一百噸照價給政府，以供國內貿米之需。如此一來，價乃迭告提高，亦即米一百噸出口，泰米出口商便要使價三鎊半。因此，除將出口商之損失轉嫁於香港、星馬及印尼等買家身上外，並乘國際市暢機會，再提高出口價，據近日甚少貨到港，即有貨亦有限，故第三季入口米額配定後，向外訂購頗感困難，幸而本港存米尚有一百二十餘萬包，足供三、四個月之需，不如星馬及印尼各地之感缺。

除泰國外，緬甸、巴基斯坦、澳洲及美國等地，中國大陸亦屬除粹之地區，有米輸港，惟緬甸今年出口米額，僅得一百六十萬噸，至今輸出及接單者，已逾一百五十萬噸，僅餘數萬噸可供輸出，故謳來本港亦屬不多，而運費每噸漲至六十六先令，成本價亦相當高昂，澳洲大米輸港額，曾有商約，每月僅二、三百噸亦屬有限，巴基斯坦米除有七千餘噸將由星轉港外，仍可望有餘額供應，美國則因距離太遠，成本更高，每擔要七十五元，更不合化算。似此情形，若政府統制當局未有解救辦法，在短期內，本港米價勢難回降。本港九居民以本港爲主要顧客，泰米輸……

台灣蓬萊米再漲一、二元，高士頓一元二角，台灣和布七元，十六元。大米六十一元八，新米碎四十九元，花新米碎五十一元八，黃金鈴新米碎……

糖市雖轉暢 行情仍呆定

本週之糖市，由四角CM廿一號於天氣炎熱，在本銷暢淡砂二十三元，近日上海製糖業加價，然因未有之，而此間部份存倉不斷入貨，故此影響市勢殊難伸展。

自今年四月底開始，古巴糖逐成可望……

樹膠市穩 上落尚微

本週之膠市，由於國內外因素影響，仍在……

雜貨市普淡

上週之雜貨市，除部份適合時令之貨品銷路較暢外，其他各類貨式普遍淡靜……

海產雜貨

一週來之海產市，首份蝦米……

商情表

棉紗	
10支駱駝	七七〇
金杯	七七〇
楓葉	七八〇
順風	七八〇
帆船	七五〇
足球	七七〇
鯉魚門	七六〇
彩花球	七三〇
藍寶石	七四〇
雙飛	六九〇
鵝香	六七〇
紅棉	九四〇
20支飛魚	九四〇
紅玫瑰	九四〇
金杯	九四〇
駱駝	九四〇
彌陀佛	九四〇
足球	九二〇
楓葉	九三〇
紅寶石	九二〇
順風	九三〇
殿寶	八八〇
彩花球	八七〇
30支駱駝	八七〇
銀杯	八六〇
鴕鳥	八七〇
帆船	八六〇
松竹	八六〇
飛魚	八五〇
藍寶石	八五〇
32支紅玫瑰	一、一六〇
紅寶石	一、一〇〇
彌陀佛	一、一三〇
順風	一、一三〇
楓葉	一、一二〇
金杯	一、一三〇
飛魚	一、一六〇
紅寶石	一、一二〇
順風	一、一五〇
楓葉	一、一四〇
彌陀佛	一、一六〇
駱駝	一、一五〇
足球	一、一四〇
40支飛魚	一、〇六〇
紅玫瑰	一、二六〇
金杯	一、二二〇
42支紅玫瑰	一、四〇〇
彌陀佛	一、四〇〇
（巴基斯坦紗）	

KIDDER, PEABODY & CO. LTD. 美國紐約 既得投資公司 代客買賣 美國股票 備有中英文資料及諸兆鴻著：「投資美股須知」，歡迎取閱。 代表：諸兆鴻 王錫武 地址：中建大厦六二一四室 電話：三三四一一九 三零九五九 三三八一九

荔園 海灘泳棚 異種恩仇 張君瑞情殺 花花世界 刁蠻女俠 拉車得美 今天四場映 馮寶寶 周坤玲 馮素波 潘有聲 馮峯 聯合主演 孖生小藝人 廉價公餘場 迪波娜姐保基遜 血濺迷城 明天正場映 蓋世雙雄 明公餘場四俠女與劍間諜

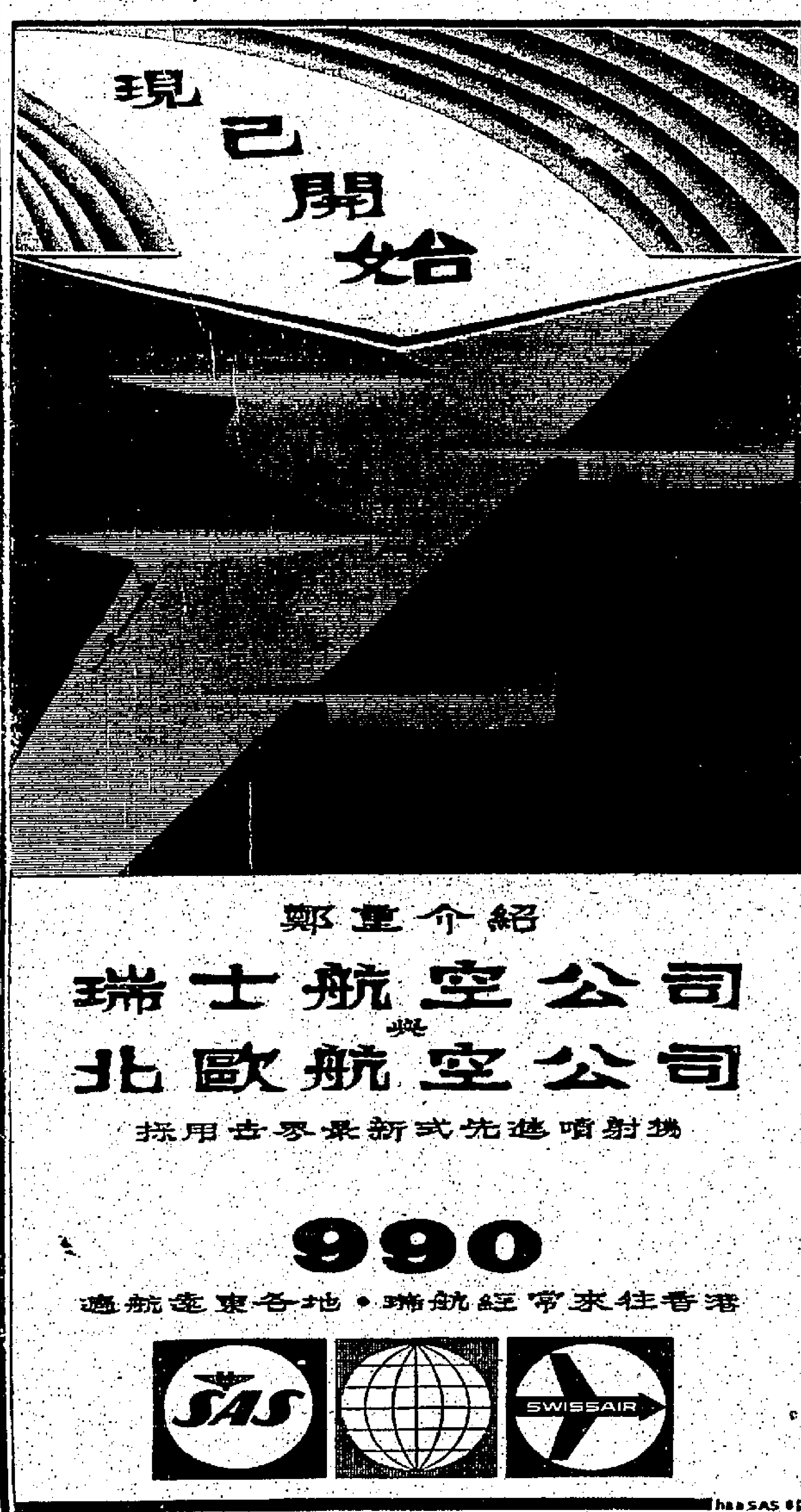

地球失火記中一個香艷鏡頭。

緊張刺激驚世巨片
地球失火記

「地球失火記」爲關氏公司出品的一部緊張巨世巨片。內容敍述美蘇同時試驗威力無比的巨型氫彈，結果竟使地軸傾側，地球越出軌道，朝着太陽方向走，造成全球天氣大變：倫敦熱浪如火，紐約颳成冰山，莫斯科波濤旋風巨竭，撒哈拉沙漠洪水氾濫，人類遭受空前浩劫。

世界列强爲了挽救全球毀滅危機，接受科學家勸告，消除成見，一致合作，製造四枚威力空前的特種氫彈，分別投在四個指定地點，同時爆炸，希望恢復地球的命運。

[illegible]

亞影點滴
出發之前．精神緊張　李香君

每年一度的亞洲影展，今年已是第九屆，定期五月十二日至十六日在韓國漢城舉行。[illegible]

[illegible]

李香君近照

好女嫁得有情郎

[illegible]（未完）

影壇巡禮　佳期

「一段情」外景拍完

[illegible]

馬不停蹄又赴漢城

[illegible]

「花好月圓」如期收工

[illegible]

今日播音節目

香港台：上午七時報時，「黎明即起」時代曲 [illegible]

商業台：七時報時，音樂 [illegible]

麗的：[illegible]

呼聲：[illegible]

普慶·廣都·樂聲·大華·娛樂·新華·豪華·利舞台·樂宮·皇后·皇都·麗聲

昨滿座今請早

地球失火記

中片文上

每場加映專機運到：英國足球大杯決賽

下期獻映：吸血女殭屍

今天最後

巴黎狂戀

明天：伊士曼七彩 棺材精

利舞台今天十二點半紅伶

今天盛大獻映

美高梅新風格愛情喜劇

吾家有女初長成

瑰麗彩色　夏蕙蘭

全港輿論讚揚

神女生涯原是夢

片上中文　滿瀉

連日滿座今天請早

戎馬香妃

SALAMMBO
TOTALSCOPE · EASTMANCOLOR

人人戰，愛色人神爭，月光與的門風變！與的門日無！

宮闈狂放　胡帝胡天　縱情酒色　人獸難分

今午：大浪子歌聲　英雄後傳

連日滿座今續映

西半球三萬里

今天早場：普慶　火海肉搏　麗都　無頭屍

港九首輪影院聯合廣告

金陵·國民·金華·新舞台

東樂：最後今天五場

京華·樂都·東方·百樂門·新世界·麗斯·快樂

陣地諜血戰　今日台灣　毀艦滅潛大決戰　法魯王地下宮殿　比比　飛天老爺車

紅人谷龍虎鬥

樂宮　明天獻映　棺材精

香港·光明·皇宮　小甘羅拜相　大結局

京華　昨天狂滿即映　毀艦與潛艇大決戰

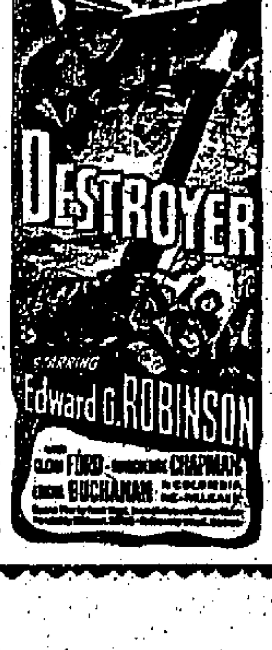

黑烟與日光齊冒！水柱同時鳴霹靂！潛艇連襲敵！排炮向敵吼！

壯烈驚天地！英勇泣鬼神！

星星月亮太陽

SUN MOON AND STAR

全部伊士曼七彩

東樂下期盛大聯映　新世界

主演：尤敏　葛蘭　葉楓　張揚

如惠刊本報廣告者　請撥電話：二一六零接洽

市聲

當心危險的假度

許多人愛好旅行或揚帆出海，但是每每因為沒有顧及自己的體力，遇到了意外，就要出動警察和拯救隊，演了一幕「脫險記」。

夏季假期不少人都要去尋求冒險與刺激，或找回他們失去的青春年代，不少因為突然從事劇烈的體力運動，而招來了心臟病發作或身體受創傷。有些未抵達海灘或山區，已開始冒險了。首先是在星期五忙了一天，於是當晚或次晨，携同愛兒，驅車前赴郊外，作一段路程頗遠的駕駛。英國一警察發言說：我們曾調查過幾宗意外失事，駕駛人疲勞是出事的起因，不幸駕駛人都不肯承認疲勞。英國自動車協會勸告人說，晚上長途駕車，切記每開小時休息半小時。但是有人仍明知故犯，他們的行為是冒險而待候救傷車出動拯救。

第一天假期就可能把家人嚇怒了，小孩會自己爬上花園的圍牆或扳落石山，站[illegible]叫呼。英國杜塞撒的名勝區設有一個十人拯救隊，在夏季度假期間幾乎每天都出動救出爬上側壁的遊客。據說不少「業餘泰山」扳上一、二百尺高的峭壁，但是有幾塊碎石滾下來了，他們就嚇得高聲呼救。

永不冒險固然不好，但是如要「撒山」，是需要幾年才明白山區的特性的，可是許多人以為兩星期就明瞭了，他們憑着疲勞的身體去爬山，惹了麻煩才呼救。有人不依照指南所示，再扳高一些，結果摔下來。

你在假期時能夠作什麽程度的運動，端視你的心臟能力與血管狀況而定，像在床時的簡單動作，可使你的心跳每分鐘增加十次，跑步可由正常的每分鐘七十次增至八十次或一百二十次以上。如果你在沙灘上追逐一個皮球，表示心臟砰砰地跳，你的運動過份，中年人倘不按照這個教訓，那麽度假的運動可會自己致命。如果你從沒有試過有高血壓的，在沙灘奔跑，可能將心臟爆裂。有些人度假放帆出海，結果要發出求救訊號，英國去年出動救生船救出的人，估五分之一是小艇的，他們租賃或用自己的遊艇，幾乎要缺乏經驗，有機器故障或其他原因，在汪洋大海漂流，怒海是無情的，那些傻子要將救生設備移開，令容納救一個人，結果勢必要葬身綠波。自殺不待，尤其是受不了巨浪的打擊。

海灘懸出了紅旗表示危險，既不能游泳也不宜出海。英國每年溺斃人命的數字，超過一千名，可是家長還相信他們的子女在度假時用橡膠艇借助潮水與水力漂出海中心玩耍。曾有一位僅十一歲的女孩，被漂出海外二英里，被一頭海鳥在她乘的膠艇上刺破一個洞。

還有不作前述冒險舉動的度假人士，他們到達沙灘，匆匆更換了泳裝，就躺在烈日下，其危險可能燒焦背部或中暑。每年因度假後患日射病、頭痛及其他痛症不適的病，入醫院的頗多，請不要把自己的身體當作一塊「生肉」任由烈日炸烘。

大多數假期造成的悲劇，溯源歸於人們過度利用自己的身體，對本身的體力估計太高，誤以為自己還精茁銳，可以猛烈運動，結果反受其害。（文秀）

腦的神秘

你知道腦的事情多少呢？一位科學家解釋說，人們所發明的「電腦」，是一種我們認為極其複雜的機械用以計算數字，它的構成是用一萬八千件零件配合工作。但人腦的複雜程度，卻遠較「電腦」複雜得若干億倍。人腦并不是祇對付數以千種計算的事物，而是對付千萬種計算的事物，「電腦」與人腦相比，是無法比較的。

一秒鐘的三分之一的時間是足夠在腦海上產生一個印象，所以，如此類推，一百歲的人，將會在他的腦子裡收集有約六十多億件是顯露的印象，這數字是當作說人一生中睡眠除去三分之一時間來計算的。雖然，甚至在睡覺的時間內，印象也會被印入腦海裡的，這些印象的由來，可能從內部器官，或人體以外的感覺影響而來，其結果是積累成夢境。據說，拿破崙的腦袋底重量是四磅，減除去三分之二重量的骨頭等，所剩餘的是腦漿的量，曾經有科學家們估算過，拿破崙每一邊的腦袋，是否有二〇五、五四二個印象的痕跡。

平均男子的腦髓的重量是約四九盎五安士，每一平均女子的是四十四安士，但與古舊的說法相違背的是：腦部的重量與智慧是沒有關連的。俾斯麥、貝多芬等人，是有大的腦袋，但有很多科學家的頭腦卻很細小。

大的腦子并不是等於富有天才的。一位聰明人與一位傻瓜底主要生理上的分別，是在乎「灰物質」的摺叠情況。那灰色的所形成了腦的表面，它的厚度是人各有異的，甚至一個人的腦，其厚薄是不一定，一位聰明絕頂的人，他的灰物質是極多摺叠的。

有兩個已知的事實，在成年人的人生中，人越老，腦的重量越減輕。在另一方面，人越幹刻苦的工作，腦部是會脹一點的。通常，女子年過三十是開始腦經重量減輕，但男子的卻比女子保持多十五年。但女子的失重底速率，是比男子為慢，她保持較重的重量直至七十歲，不過說減輕重量，并不是說腦子工作失效能，邱吉爾是一個例子，蕭伯納也是另一個例子。

用腦子工作的人們底腦袋，是會發育較佳，腦子像肌肉一般，越用越發育，腦部工作能招致更多的血液進入頭部，血液是負荷着食物供應，所以，腦細胞便從更佳的生長。世界上最奇妙的機械，可以說是人類的腦子，它是自我調整的電話總網，它的工作細胞負帶有我們的思想、野心、慾念等。有一個發現是腦的纖維是發出光的，再加上一點化學品，它的光度可以隨意增減。從腦部發出的每一推動，都是用放出電能的，我們舉起手指，也有電通過神經并記錄于腦裡，當人們睡覺，電波是活動的，這電波是來自腦的表層，嬰孩的電波是一秒鐘三至四個，成年人一秒鐘十四個。（羅士拔）

山川人物

宋世宗死於癌

癌症恐怖，歸咎紙烟，毋乃偏見，歷史人物之死於此病者，不勝枚舉，千年前之英主周世宗即是，而紙烟入中國祇百年，可知其不然矣。

・鈞軒・

近來癌症恐怖，彌漫世界，談者色變，有歸咎於吸烟者，按紙烟入中國祇百年，盛行不過半世紀，然我國百年以前之歷史人物，死於癰疽（即癌）已不勝枚舉，距今千年前崛興於汴梁之周世宗柴榮，即以此病死，自初發以至殂世，為時甚促，更可確其為然，是又何耶？顯德六年（九五九）世宗征遼，甫收三關，因病作退兵，返抵汴京而殂。王鞏「隨手雜錄」云：「柴世宗銷天下銅像以為錢，真定像高大不可施工，有司請免。既而北伐，命以砲擊之，中佛乳，竟不能毀。未幾，世宗疽發乳間而殂。」此從所患乳癰而屬附會之言。按世宗取佛像鑄錢，亦在顯德二年。世宗語人曰：「佛以善道化人，苟志於善，斯奉佛矣。彼銅像豈所謂佛耶！且吾聞佛志在利人，雖頭目亦捨以布施，若朕身可以濟民，亦非所惜也。」其詞甚壯，而真定地近遼境，行軍所經，因施砲擊，不無可能，故王鞏所記，尚存情實，但又有王銍者，作「默記」一書，敘王朴知世宗之死，不免怪誕離奇，惟王朴在後周不失為一政界大家，其上世宗之策，實為後來趙宋建國方略之所本，默記之言，或別有寓意乎？默記文曰：王朴仕周為樞密使，五代自朱梁以用武得天下，政事皆歸樞密院，至今言二府，當時宰相但行文書而已。況朴之得君乎？所以世宗才四年間，取淮南，下三關，所向成功。時號用兵，朴多宿禁中，一日，謁見世宗，屏人與語曰：「陛下不久矣！」世宗因問之，曰：「臣觀文象大異，所以不敢不言。」世宗云：「如何？」曰：「事在宗社，陛下不能免，而臣亦先當之，今夕請陛下觀之，可以自見。」是夜，與世宗微行，自厚載門出，同至野次，止於五丈河旁。中夜後，指謂世宗曰：「陛下見兩河內如燈者否？」世宗曰：「然。」朴曰：「近則兩大，至隔岸火如車輪矣。其間一小兒如三數歲，引手相指，既近岸，朴曰：「陛下拜之！」既拜，漸遠而沒。朴泣曰：「陛下既見，無可復言。」後數日，朴於李穀坐上得疾而死。世宗既伐幽燕，遇疾而崩。至明年，天授我宋矣，火輪小兒，蓋聖朝火德之兆，夫豈偶然！按銍，即王明清父，仕於宋，父子皆以熟諳掌故名世，然如上文所述，自不足信也。

王朴為五代東平人，字文伯，生後梁末帝貞明元年，卒於周世宗顯德六年，壽不過四十五歲，然觀其為世宗所陳開邊策，本末分明，得失洞澈，分析唐室之所以衰微，五代之所以混亂，言簡而事賅，尤可作其時百餘年之興亡觀，宜乎世宗臨其喪，至以玉鉞卓地，慟哭不能自止也。惜周祚短促，朴亦不壽，故其名不顯，又何足以成[illegible]榮辱耶！

朝曼

大哭

南宮搏

「喂，你們還打算出房嗎？」張麗華又在房門口出現了：「快些呀——再纏綿下去，我要討厭了。」

「是，是——」陳叔寶笑應着。

「小鬼！」張麗華指着顏妥：「出來啊，你躲着不見人，那是做不到的。」

這幾句話使顏妥驟然想起了丈夫，躲着不見人是做不到的，而見人，自己卻是有夫之婦。一個有夫之婦，背夫作出了這樣的事，總是可恥的啊。

在情欲的狂潮中，顏妥根本忘卻了丈夫。可是，當一念想及之時，她心慌了，也內疚了。

「貴妃，陛下，我不應該——」她說，低頭地。

「是甚麼事？」張麗華問。

「我不應該——啊，我到現在才想起了這麼詞……」顏妥說着，忽然大聲哭起來。

陳叔寶有點驚愕，靠着她，一時手足無措。

「喂，顏妥，你怎麼啦？」張麗華上前，握住了她的臂肘：「快些別哭，現在，你應該笑的啊。」

顏妥呆了一下，突然收止了哭泣說：

「貴妃，我應該哭的呀，我做錯了事情。」她像孩子地眨眨眼，又哭，在哭泣中叫出：「我有丈夫的呀，我背着我的丈夫作出這種事來，怎麼辦呢？貴妃，我祇有大哭一場啊。」

小孩的病徵

六、痲疹

珍妮在她的小床上玩她的玩具熊。突然她把玩具熊拋去，並一面說道：「這笨拙的老動物。」

「動物」這個名詞是她最新學懂的，她知道祇有在最憤怒的時候，才會利用它，來作罵人的最兇殘武器。

她把玩具熊拋去之後，就躺在床上，睜眼地凝視着天花板。她有幾聲短續的輕微咳嗽，她的鼻孔開始有鼻水流出，她的精神很疲很累。

她的母親看見她這種情形，不禁就心道：「現在時間雖然不早，但我仍然要叫一個醫生到來。」

父親把玩具熊拾起，將它放在梳妝桌上。

「噢，不必要的，」父親說：「珍妮祇是輕微傷風罷了，何必小題大做，勞動醫生到來？」

母親說：「就算現在不叫醫生到來，明天早上也要帶她去看醫生啊。」

父親說：「輕微的傷風是自然會痊癒的，不必看醫生，也不必荒廢一天的功課。現在祇要讓她出來客廳，跟其他孩子們看電視，她就會興高采烈了。明天她將可以照常上課。」

因此，珍妮就來到客廳，跟她的小哥哥和小弟弟一同看電視，一同玩耍，他們擁抱一團遊戲，使到她的哥哥和弟弟獲得了傳染麻疹的機會。

「我們什麼時候應該帶孩子去看醫生？」跟許多人一樣，珍妮的父母對這個問題是認識得不夠清楚的。

最安全的答案是：「在有懷疑的時候，就應該看醫生。」醫生是專家，他可以協助你和告訴你應該怎樣做。但這篇文章的目的，是協助你除去懷疑的地方。

以珍妮為例，她是有許多痲疹的徵象。她把玩具熊拋出時的態度是其中之一。這祇態度跟她平日的個性是不同的，但痲疹會使到孩子的性情突然變得煩躁不安。

惺忪的睡眼是另一象徵，咳嗽和流鼻水也是象徵。

但最確實可靠的初期警號，是在她的口部裡面。珍妮的父母如果張開她的口一看，將可以發現頰面有一堆堆斑點，像一粒一粒的很幼的白沙般藏在紅色腮腺之中。這些疹子狀的東西叫做「科潑力克氏斑點」，通常在臉上出現我們慣見的疹子的兩三日前，它就已經在口腔裡面出現。

我們一發現到孩子的口腔裏面有這些斑點，就不能夠讓他跟其他孩子混集。我們要知道，最易傳染給別人的時期，是在身體出現疹子之前。

身體各部後來出現的疹子，有時會合有腫痛。但它總是由凸起的深紅色的斑點所組成。疹子最先在耳後出現，然後在臉上，最後才輪到身上。（丁凡）

半靜家地帶

丹尼

昨日酒樓茶室，出現大批拖男帶女的「全家福」食客，他們大都是為了「母親節」而聚敘一番。

×　×　×

掏腰包的，自然又是管飛勞役的父親了。

×　×　×

擾亂社會的打飛劣徒，又有自稱「飛天大盜」者。

既能「飛天」，何不飛到月球去「砂世界」呢！

×　×　×

澳洲格蘭一婦人，有「吃」香烟怪癖，七年來，每天要吃香烟一百支。經藥物治療後，現已改為日吸香烟十支。

×　×　×

廣東人也是「食烟」的，不過，食的是經過燃燒後如雲如霧的「煙」而已。

×　×　×

在廿四小時內撤回離婚控訴的女星珍曼絲菲德夫婦遊羅馬時向記者說：「每一樁婚姻，隨時都需要二十四小時的破裂。」

這種「破裂」，廣東人名之曰「爆花渣」。

「爆花渣」一詞，顯然比「破裂」風趣得多了。

扯東拉西集

南翁

計將安出？

毛朝在海外的嘍囉們，主要任務是搞統戰，擴張群眾路線，換言之，是行騙誘拐。

在過去某一時期，這些嘍囉們是夠活動的，也的確收買了不少「烟鏟」，騙到了不少「猪仔」。可不是？那些搭錯線的投機分子，就會走他們的門檻，那些天真而勤的小子們，就以為他們是好人了。還有所謂「回祖國服務」，一心以為「那兒有光明道路」的，都一批一批上當了。這是他們的成功。

然而，這祇是一個時期而已，過了這一個時期，他們的法術完全不靈了！儘管他們大叫「愛國」、「民族大義」，說什麼「祖國繁榮」、「人民豐衣足食，自由幸福」，再不會有人相信了。

他們為了要「走群眾路線」，於是演劇呀，辦什麼園遊會呀，乃至于他們的報紙，刊物大刊其黃色、消閒文章，吸引群眾，投合群眾心理，在表面看來，也不算怎麼寂寞，可是，這會有什麼價值呢？看戲的人是為了看戲，看報紙刊物，讀黃色、消閒文章的，也祇看看罷了，他們並不會覺得共黨是好東西。

原來，每一種運動，都不是孤立的，總要的，而必須有一個實在後面支持。宣傳是可以誇張的，但絕不能離開事實而扯謊。共黨雖有統戰和惡紫恐嚇的巧妙伎倆，但單靠伎倆是不行的。一面說大陸豐衣足食，一面卻要由海外寄糧包破舊衣物回大陸去，一面說大陸人民自由幸福，一面卻一批一批大陸人民包括不少共幹冒險逃到海外來，希望能給宣傳打了狠狠的嘴巴。不但人們不會相信，就是嘍囉們自己也會覺得難為情吧？

據我們所知，由於大陸一宗宗恐怖的暴行，許多過去被統戰被騙的人，都已經逃過來了。被騙進大陸所謂「回國服務」的工友們，逃過海外之後，一變而為堅決的反共分子，就是不少嘍囉們也因為受盡折磨的痛苦，也醒悟了。且也不過老是原來那幾個人，而且愈來愈少了。

我們不認為這些負責嘍囉們沒有本領，也不是不夠努力，而是後台太差了。無可否認，他們時至今日，尤其今日，毛朝在海外的所謂統戰，所謂群眾路線都已經慘敗到無可挽救了。這實在不屬於海外負責的嘍囉們，而是屬於整個毛朝如此，毛朝的臣子又有什麼辦法呢？

然則，他們還要「走群眾路線」嗎？怎樣「走」呢？還有什麼「群眾」嗎？祇有厚臉皮「群眾」嗎？誰理睬你？路是有的，可奈條條不通。

毛朝的嘍囉們，說是「搖旗戰鬥」，回大陸去參加「群眾路線」吧！統一戰線斷了！群眾路線也塞了！剩下來的，祇有一條「毛朝死亡路線」。

中共的統一戰線斷了！群眾路線也塞了！剩下來的，祇有一條「毛朝死亡路線」。

提煉新藥

長春花

長春花是一種春季開花的藍色植物，從它提煉出來的藥物，現在，美國一些內科醫生已使用它們來對付白血球過多症。

此藥名為利洛格拉士碇，在最近試驗時，醫生和科學家們說它有極大的希望。他們曾在印第安納波里斯試驗，而當地的土人曾有一個時期利用這種美麗的花來作土法治病的藥。

至於此種藥的效果如何，現時言之似乎過早。它有一種缺點，便是需要大量的長春花，始可以提煉出祇有一公分（約〇・〇三五安士）的利洛格拉斯碇。

[illegible]時的[illegible]相信，由於長春花依附泥土的那種纏綿不捨的作風，以為夫妻吃掉那些長春花及光滑的常綠葉子的人，可使夫妻相親相愛。總之，他們以為由長春花製成的草本藥物，可以治療不愉快的婚姻。

在英國，長春花是通常於四月及五月開花的，而在歐洲南部，則多在二月中旬。（阿占）

人與鳥趣談

倘若你手頭上沒有孵卵器，而又想把一些蛋孵化，那將如何辦呢？據澳洲墨爾砵的佐治高士說，不妨試用一隻電力油炸鍋。他曾使用家庭的油炸鍋，而完全成功地孵化了兩隻鴯鶓蛋（澳洲產，形似鴕鳥）。

鴯鶓鳥和袋鼠，皆係澳洲特產。而此種巨鳥已經越來越少，行將有滅種之虞。所以，當高士在鄉間發現了兩枚鴯鶓蛋遺棄之後，他便急急地設法保護蛋殼內未生的小鳥。

他把兩枚鳥蛋小心翼翼地包起來，攜回家中，而廚房內的電氣油炸鍋使他靈機一動，而當作了永久的孵化器。

他把鳥蛋放在鍋內，將溫度昇至華氏一百度，而希望會有好的結果。兩星期後，鍋內竟見了啄殼聲音，而且很響亮。於是，高士把蛋揭開，鍋裡面赫然有兩隻孵化了的小鴯鶓。

其中一隻不久夭折了。但是，另外的一隻則發育得很快，因此，高士的家人叫牠做「快大」。

鴯鶓是一種龐大的、而不會飛翔的鳥類，牠的高度超過可達六呎。所以「快大」未幾便在高士的花園內到處閒蕩，鬧得雞犬不寧。高士忍痛割愛，而把牠送給了一家野禽園。在那兒，牠吸引了不少遊客。

另一則對鳥類愛護與仁慈的故事，也是發生於澳洲的。最近，兩族鳥類——一種是鷗類，另一種是燕子——在繁忙的飛機場築起巢來。

鷗類不怕噴射機的喧吵聲音，卻在主要跑道之一的草地上造巢，而孵化了三隻小鷗。這一對父母訓示牠們的小鳥勿走近機場的跑道上，然而，機場上的巨型割草機卻常常造成了威脅與危險。

柏油路的工人，卻在鳥巢周圍豎立一道小竹籬，並且插上一面警告的旗子，而減輕對鷗鳥老巢的危險。

一些燕子也受到了類似的仁慈對待。牠們在一座正在拆卸的飛機庫的棧座上築巢，而工人先把機庫拆掉，留下燕子棲息的地點，等待牠們把四枚鳥卵孵化了，方才把鳥巢和這個新家庭小心翼翼地一起「搬遷」至新建的飛機庫去！（阿占）

中央
今天只映四場
女校春色
COLLEGE GIRLS
法國艷星
姬絲汀嘉麗主演
片上中文字幕說明
今日公餘場緊張片
萬劫餘生
泰倫鮑華　梅琳德齊　主演
明日四場　七彩巨片
肉陣迷魂宮

都城　仙樂
下期隆重獻映
葉楓　張揚　蘇鳳　王萊　主演
喬宏　客串

野花戀
COME RAIN, COME SHINE
監製　鍾啟文
導演　唐煌
編劇　張徹
朝朝楓合宴　夜夜色笑迎人

影迷喜訊！
好女嫁得有情郎
女主角　梁素梅
下期聯映

京華　大華
電話八〇四五六七
今天四場
從軍小姐
OPERATION BULLSHINE
唐仙　巴拉　麗嘉　合演
今早十一場
唔嫁又嫁
今五九公餘場
麥斯卑
明天四場
魔穴神燈
加力駿艷舞

金國　明新
狂滿續映
曹達華　于素秋　林蛟　石堅
蕭芳芳　聯合主演
各院冷氣開放
白猿女三盜寶蓮燈
白猿女三盜寶蓮燈　是一部演真功夫的武俠片

泛美每日均有噴射客機由香港起飛經夏威夷直達進美之四大門戶：洛杉磯，三藩市，砵崙，西雅圖。
泛美世界航空公司華務部
香港歷山大廈　電話：三七〇三一
經驗豐富・九通全球

獨具殺菌效能・唯一殺菌牙刷
醫生殺菌牙刷

醫生牙刷是世界上銷路最廣的牙刷，大小各型齊備，家中男女老幼均可各適其用，毛質分軟、中、硬三種，並有五種不同鮮艷顏色任憑選擇。
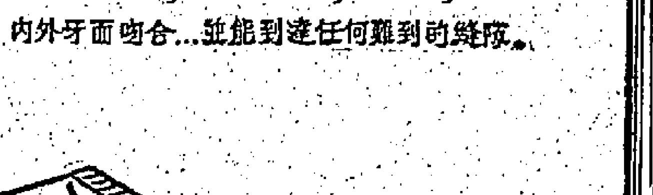
醫生牙刷式樣根據科學方法構造，得宜刷毛能與內外牙面吻合…並能到達任何難到的縫隙。
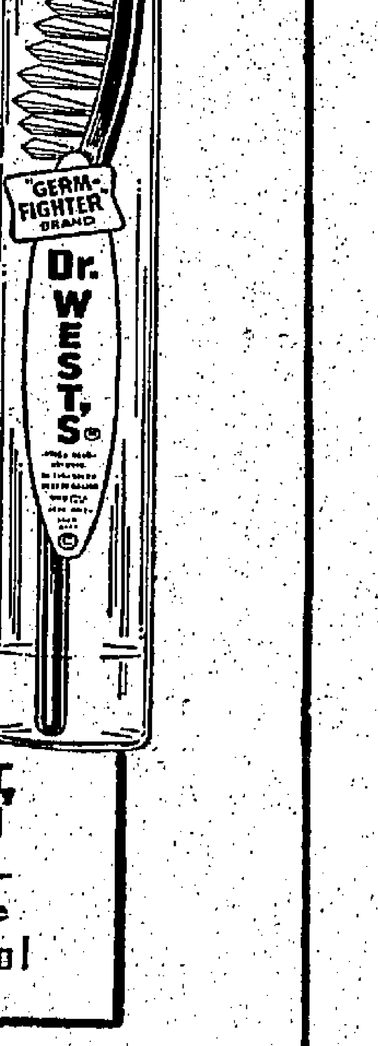

新出
醫生殺菌牙膏
含有著名特效殺菌劑——六氯芬酚 Hexachlorophene
潔齒牙齒功效最大請即試用！
總代理：瑞茂洋行

交通版

渣華公司旗下客輪 芝利華今日抵港
泊九龍倉碼頭十八日開往澳洲 羅斯十八日到埠廿一日赴日本

【本報訊】渣華輪船公司旗下客輪芝利華號（TJILUWAH）（十）日由東京啓航，自日本回航，按航程，今（十四）日上午可能到達本埠。該輪在港停留四日，寄泊九龍倉碼頭，上落客貨後，擬定本月十八日離港，航赴澳洲之雪梨、澳爾砵等埠。另般羅斯號客輪（RUYS）則由南美洲開出，經南非洲，新加坡前來香港，計程將於本月十八日到達本埠。該輪在港逗留三日，上落客貨後，擬定本月廿一日離港，啓程前往日本。

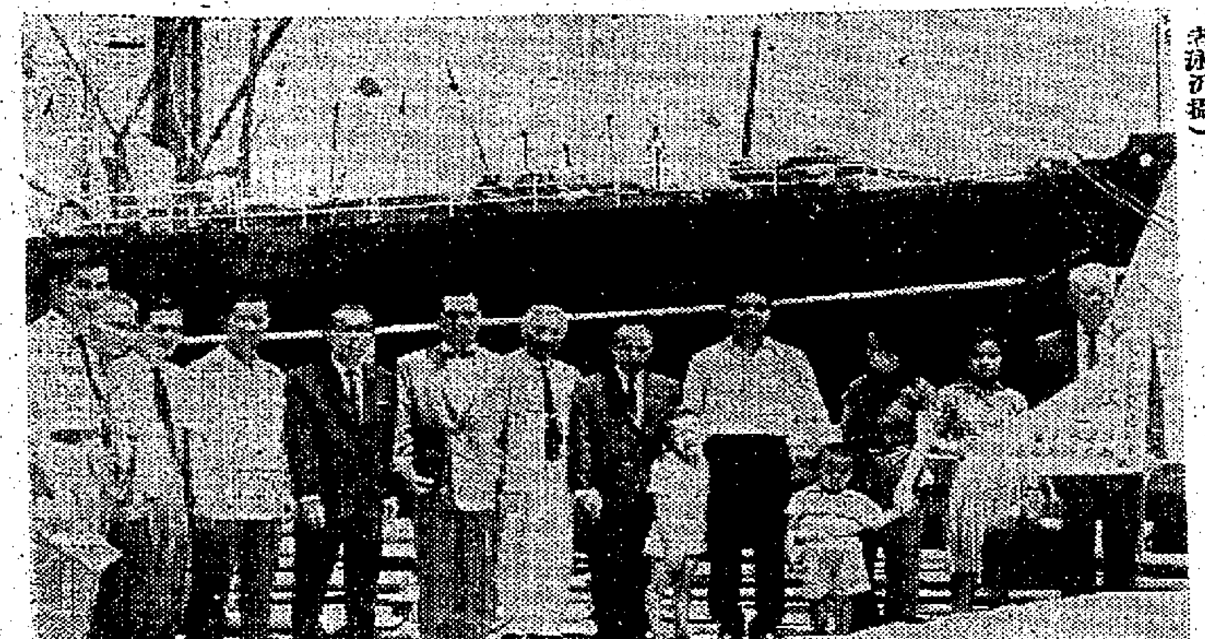

圖：僑聲邑鄉親會同人歡迎僑生潘英發合照。（本報記者泳沂攝）

泰國民航四十週年 泰航用嘉樂納多機 飛航遠東綫作紀念

具有一個全新經驗得證明，每小時飛行一千公里（六百四十哩）平面飛行速度之九九〇嘉樂納多最新噴射客機，將於本月十八日，開始飛行泰國國際航空公司之遠東航綫。該公司之嘉樂納多班機將與北歐公司歐洲至遠東之兩航綫相連接，即用嘉樂納多機飛經南洲南部，與用DC—八型噴射機飛行北極航綫。泰航決定於本月十八日舉行之嘉樂納多機首航飛行，將由曼谷起飛，經香港、台北，而至東京。南行之首航飛行，則於翌日由東京經香港至曼谷，繼續飛新加坡及耶加達。泰國國際航空公司亦率會宣佈：該公司之九九〇嘉樂納多機，現正依照租賃協議，向北歐航空公司取得此新機。同時該公司母公司之泰國航空公司及北歐航空公司現再增加該公司資本泰幣四千萬銖。此兩母公司將繼續保持其現在所有權比率，即泰國航空公司佔百分之七十，北歐航空公司佔百分之三十。北歐航空公司將與泰國國際航空公司交換設備，俾泰國國際航空公司飛機能在蘇黎世瑞士航空公司所經營之嘉樂納多機主要工場，接受定期之半月技術檢視工程。嘉樂納多噴射客機之開始參加泰國國際航空公司航係與泰國民航事業開辦四十週年相配合，泰國皇家空軍係於一九二二年開始運載郵件，一九三一年該國第一家私有航空公司成立，俟於兩年前，泰國國際航空公司開始在十一個城市之遠東航綫經營航運業務。

成大化工系畢業 潘英發返港服務

【本報訊】僑港順邑鄉親總會名譽會長同和、同心酒樓總經理潘南君之公子潘英發，乃國立台灣成功大學化工系畢業，參加考察台灣國營工廠卅餘家，前（十二）日乘四川輪返抵港。該鄉會理事長李敬武、李樹深，副理事長潘佐坤、鄭勝，及全體理事長吳僑深、余韜、徐麟祥，唐滾平、旋浩、羅楠培、羅老侶，黎天民，胜會醫藥顧問梁鋕饗等百餘人，前往西環碼頭歡迎潘英發返港。潘氏在成功大學攻讀，每試必列前茅，且品學兼優，此次返回僑居地，將在本港若干大工廠服務，務使不負所學云。

漢國旅行社辦 菲律賓觀光團

漢國旅行社發表消息稱：港人苦炎夏，每欲得一良好短程旅行，以調劑生活，恢復疲勞。漢國旅行社高級旅遊設計主任梁紹堯，素熟中於世界各地旅遊，爲本港各界愛好旅行仕女，編排一最愉快難忘的假期，舉辦全港第一屆「菲律賓海上度假觀光團」，已開始報名，手續簡便，擬訂於六月十二日，乘美國郵輪「威爾遜總統」號出發，十七日抵菲律賓，在菲島遊覽兩日夜，收費港幣六百五十元。航程中有精彩多姿節目，首輪電影，現場舞池，一流樂隊，技藝表演，化裝舞會，抽獎遊戲，主賓雞尾酒會，碧海晴天甲板，欣賞富饒詩意之中西餐食，美味豐富，隨意不拘。參觀菲島遊覽專車往名勝地區，旅遊碼頭最新奇景物，大夜總會，表演精彩節目，眼界一新。又有充份時間，自由活動，購買土產，一切遊覽食住，包括在所收費用內。遊覽詳細章程，經已印備，請來本社取閱。該社又有千元以下之台灣寶島七日觀光團，待與某最高方面洽妥後，可於最近期內實行。漢國社址：德輔道中廿五號安樂園大廈三樓二〇五室，電話：三三二〇〇、三八三八四。

印航班機 夏令時間

印度航空公司頃宣佈：該公司刻已採用夏季飛行時間表，該公司各班機抵港及離港之時間茲更改如下：每星期二及星期五自倫敦經孟買及香港飛東京之班機，於晚上七時二十分抵港，八時正離港飛東京。每星期三及星期六自東京經香港、曼谷及孟買飛歐洲之班機，於下午五時十五分抵港，六時正離港飛曼谷。

圖片說明：紐約嶺星旅行社最近舉辦一旅行團，乘泛美世界航空公司最新噴射機，環遊全世界，該社經理陳澤源自領導。圖爲該團離港前攝於啓德機場，同攝者有香港泛美航空公司業務部經理社中薦與客運代表梅冠倫。

由香港前往紐約之旅客，現可乘該公司之波音七〇七洲際噴射客機，每星期兩班，經曼谷、加爾各答、孟買、開羅、法蘭克福、巴黎及倫敦前往紐約。

兩個美國旅行團
一來遊覽名勝 一來研究農產

美國比利登東旅行團，一行十一人，日前由美抵港遊覽，對港九風光景物讚美。由新亞聯旅業公司資永袁負責觀光名勝。該旅行團美國比利旅行社及新亞聯美國辦事處聯合主辦，每月均有遊客來遠東觀光，對於發展本港旅遊事業，有所貢獻。又美國迦入德闆林勞祭團，係研究本港農業植物，一行五十人，業已抵港，由新亞聯總經理資永袁引導前往新界各大農場參觀，對新界農作物之培植方法，極感興趣，攜有標本返美國研究云。

捷成代理挪威貨輪 亞那地馬士基
明日到港十六開星印尼 約翰馬士基十七日抵埠

【本報訊】捷成洋行代理挪威貨輪亞那地馬士基號（AGNETE MSK）自日本回航返香港，可能於明（十五）日抵步。該輪在港停留一日，落貨後，擬定翌（十六）日離港，經新加坡前往印尼。另艘約翰馬士基號貨輪（JOHANNES MSK）則由美國裝運貨物前來香港，計程將於本月十七日可能到埠。該輪在港逗留一日，起落貨後，擬定翌（十八）日離港回航美國。

非經港赴美 女護士受訓

三名來自菲律賓的女護士，於前（十一日）夜乘印度航空公司班機由港飛東京轉赴美國，她們是在一項交換計劃下前往美國受訓。她們抵美後將分赴克里夫蘭城醫院及佛羅里達紀念醫院受訓兩年，在該項計劃下，已有三名菲律賓女護士於一月前赴美，在麻省西西紀念醫院服務，另一爲伊蓮娜巴斯提小姐、塔米拉藍小姐，均在馬尼拉醫院受訓畢業。

美國西岸人士 遠東遊覽團抵港 遍遊港九及澳門

美國西岸人士組織之遠東遊覽團，於本月十日晚深夜乘民航超級空運號抵達本港。該團一行共十三人，由約翰樂傳組織，於四月廿七日由動倫出發，飛越北極經阿拉斯加直抵東京，遊東京三島八天，轉飛台北觀光兩日，然後前來香港，預定在港逗留六天。遊覽各地包括港九及澳門名勝，定本月十六日飛往曼谷。該團三十天旅遊地區計有日本、台灣、香港、泰國、菲律賓及夏威夷等各地之東方不同名勝，且每到一處停留時間相當長久，使每個遊客均可慢慢遊覽，欣賞各地之風光，除君花欣賞外，不至加土人認識外，更留下深刻之印象及有味之回憶。

九廣車時刻
英段客車

九龍開	到羅湖	九龍開	到羅湖	羅湖開	到九龍	羅湖開	到九龍
6:30	7:39	14:15	15:16	6:32	7:34	13:03	14:02
7:44	8:49	16:15	17:14	7△:18	8:23	14:23	15:23
9:09	10:14	17:30	18:31	7:57	8:55	16:21	17:20
10:20	11:22	18:48	19:49	9:05	10:04	17:38	18:38
11:39	12:43	20:15	21:16	10:32	11:29	18:58	19:56
12:47	13:45	22:00	22:59	11:35	12:31	20:28	21:28
		▲22:45	23:44				

▲星期例假加開 △星期例假停開

輪船預告 入口日

船名	船類	西名	何埠來	日期	公司
有馬丸	貨船	ARIMA MARU	日本	十五	洛士利
永安丸	貨船	EIAN MARU	新加坡	十五	洛士利
韋奧明	貨船	WYOMING	美洲	十五	怡和
奧化利羅	貨船	OVERIJSEL	歐洲	十五	渣華
名和丸	貨船	MEIWA MARU	日本	十五	巴拉多
芬州	貨船	FERNSTATE	美國	十五	多利順
多蘭鐸	貨船	TURANDOT	美國	十五	多利順
漢斯馬士基	貨船	HANS MSK	日本	十五	捷成
列璞城	貨船	CITY OF RIPON	日本	十五	鐵行
威拿郎	貨船	WAINERANG	曼谷	十五	渣華
高棉	客船	CAMBODGE	日本	十五	法郵
蒙丹拿丸	貨船	MONTANA MARU	日本	十五	太平
海利	貨船	HAILEE	新加坡	十五	多利順
民川	貨船	MUENCHEN	歐洲	十五	捷成
亞那地馬士基	貨船	AGNETE MSK	日本	十五	捷成
蘇丹	貨船	SOUDAN	日本	十六	鐵行
明喜山丸	貨船	MEIJYUSAN MARU	日本	十六	東來
克利夫蘭總統	客船	PRES. CLEVELAND	美國	十六	總統
卡馬拉	貨船	KARMALA	澳洲菲島	十六	鐵行
曉生	貨船	HEW SANG	婆羅洲	十六	怡和
芬摩	貨船	FERNMOORE	美國	十七	多利順
約翰馬士基	貨船	JOHANNES MSK	美國	十七	捷成
捷成馬士基	貨船	JEPPESEN MSK	美國	十七	捷成
海利奧	貨船	HELIOS	山打根	十七	多利順
阿利近郵	貨船	OREGON MAIL	美洲	十七	錦來
捷巴莎	貨船	CHYEBASSA	日本	十七	鐵行
星洲怡美利	貨船	RUTHEVERETT	日本	十七	福來
力莎馬士基	貨船	LEXA MSK	美國	十七	捷成
若島丸	貨船	WAKASHIMA MARU	非洲星	十八	巴拉多
國泰	客船	CATHAY	歐洲星洲	十八	鐵行
東沙	貨船	TUNGSHA	日本	十八	多利順
客拉治	貨船	KARACHI	歐洲星洲	十八	渣華
羅斯	客船	RUYS	南美南非	十八	渣華
羅基雲	貨船	ROGGEVEEN	上海	十八	渣華
珍斯馬士基	貨船	JENS MSK	非洲	十八	捷成
三笠丸	貨船	MIKASA MARU	新加坡	十八	天祥
攝津丸	貨船	SETTSU MARU	日本	十九	洛士利
亞特那士	貨船	ATREUS	歐洲	十九	太古
安娜碧琪	貨船	ANNA BAKKE	美洲	十九	鐵行
開拓者	貨船	PIONEER MIST	美國	十九	美輪
貴州	貨船	KWEICHOW	紐西蘭澳洲	二十	太古
高麗熊	貨船	KOREAN BEAR	美國	二十	美輪
大家泰	貨船	TAGAYTAY	美歐非星	二十	多利順
蘇律	貨船	SURAT	歐洲	二十	鐵行
珊菲亞	貨船	SANTHIA	非洲	二十	鐵行
盧蓮絲士	貨船	GENEVIEVE LYKES	美國	二十	總統
華盛頓郵	貨船	WASHINGTON MAIL	日本美洲	廿一	錦來
海興	貨船	HAIHING	日本	廿一	多利順
克利夫蘭總統	客船	PRES. CLEVELAND	馬尼剌	廿一	總統
芬海	貨船	FERNSEA	美歐非星	廿一	多利順
東后	貨船	EASTERN QUEEN	澳洲	廿一	怡和
寶朗華利	貨船	BRONXVILLE	美洲菲島	廿一	鐵行
天拜山丸	貨船	TENPTIZAN MARU	日本	廿一	巴拉多
日本熊	貨船	JAPAN BEAR	美國	廿一	美輪
晴海丸	貨船	SEIKAI MARU	日本	廿一	香港東方
瑞川丸	貨船	MIZUKAWA MARU	日本	廿一	太平
日本熊	貨船	JAPAN BEAR	美國	廿一	美輪
漢諾華	貨船	HANNOVER	日本	廿二	捷成
巴里	貨船	BALI	馬尼剌	廿二	太古
泰星	貨船	THAI	非洲星洲	廿二	福來
德嘉堡	客船	TEGELBERG	日本	廿二	渣華
靜岡丸	貨船	SHIZUOKA MARU	日本	廿二	天祥
烟台	貨船	CHEFOO	日本	廿二	太古
健龍丸	貨船	KENRYU MARU	日本	廿三	天祥
鳳寧	貨船	FENGNING	日本	廿三	太古
士打斯頓	貨船	STR. CHATHAM	日本	廿三	渣華
格蘭雷	貨船	GLENROY	華北	廿三	怡和
樂施馬士基	貨船	RAS MSK	日本	廿三	捷成
紅葉山丸	貨船	MOMIJISAN MARU	日本	廿三	東來
萬年好頓	貨船	VAN LINSCHOTEN	非洲菲島	廿三	渣華
大島丸	貨船	OHSHIMA MARU	日本	廿四	巴拉多
芝本篤	貨船	TJIPONDOK	非洲星洲	廿四	渣華
馬德遜來	貨船	MADISON LLOYD	日本	廿四	渣華
萬壽山丸	貨船	MANJUSAN MARU	日本	廿四	東來
麥嘉安	貨船	MACHAON	歐洲	廿五	太古
麥格塞塞總統	貨船	PRES. MAGSAYSAY	美國	廿五	美邦
海牙丸	貨船	HAGUE MARU	日本	廿五	香港東方
多富怡美利	貨船	DOLPHEVERETT	新加坡	廿五	福來
巴拿馬	貨船	PANAMA	日本	廿五	福來
多寶多	貨船	TROUBADOUR	美國	廿五	多利順
伊蓮娜	貨船	IMERINA	曼谷	廿五	法郵
天那士	貨船	TENOS	日本	廿六	天祥
希斯總統	貨船	PRES. HAYES	美國日本	廿六	總統
日昌丸	貨船	NISSHO MARU	日本	廿六	巴拉多
萬利蘭士	貨船	MENELANS	日本	廿六	太古
浙江	貨船	CHEKIANG	日本	廿六	太古

輪船預告 出口日

船名	船類	西名	往何埠	日期	公司
亞那地馬士基	貨船	AGNETE MSK	星洲印尼	十四	捷成
永安丸	貨船	EIAN MARU	日本	十五	洛士利
多利士	貨船	DOLIUS	日本	十五	太古
東莎	貨船	EASTERN SAGA	星洲非洲	十五	怡和
夏威夷丸	貨船	HAWAII MARU	星洲非洲	十五	香港東方
京都	貨船	KYOTO	星洲歐洲	十五	太平
羅那華	貨船	RADNORSHIRE	星洲歐洲	十五	怡和
韋奧明	貨船	WYOMING	美洲	十五	怡和
夏利蔭	貨船	HERMOD	山打根	十五	多利順
蘭尼	貨船	RANEE	星洲非洲	十五	鐵行
有馬丸	貨船	ARIMA MARU	美國	十六	洛士利
奧化利羅	貨船	OVERIJSEL	日本	十六	渣華
名和丸	貨船	MEIWA MARU	星洲庇能	十六	巴拉多
芬州	貨船	FERNSTATE	美國	十六	多利順
多蘭鐸	貨船	TURANDOT	美國	十六	多利順
愛蓮碧琪	貨船	ELLEN BAKKE	美洲	十六	鐵行
漢斯馬士基	貨船	HANS MSK	非洲	十六	捷成
克利夫蘭總統	客船	PRES. CLEVELAND	馬尼剌	十六	總統
昭川丸	貨船	AKIKAWA MARU	美國	十六	太平
民川	貨船	MUENCHEN	日本	十六	捷成
浩生	貨船	HOSANG	山打根	十七	怡和
明喜山丸	貨船	MEIJYUSAN MARU	美洲	十七	東來
威拿郎	貨船	WAINERANG	曼谷	十七	渣華
列璞城	貨船	CITY OF RIPON	歐洲	十七	鐵行
高棉	客船	CAMBODGE	越星非歐	十七	法郵
力莎馬士基	貨船	LEXA MSK	美國	十七	捷成
海利	貨船	HAILEE	日本	十七	多利順
海利奧	貨船	HELIOS	日本	十七	多利順
派剌士	貨船	PYRRHUS	日本	十七	太古
漢陽	貨船	HANYANG	日本	十七	太古
蘇丹	貨船	SOUDAN	歐洲	十八	鐵行
捷巴莎	貨船	CHYEBASSA	星洲非洲	十八	鐵行
星洲怡美利	貨船	RUTHEVERETT	曼谷	十八	福來
阿利近郵	貨船	OREGON MAIL	西貢	十八	福來
芬摩	貨船	FERNMOORE	美國	十八	多利順
安慶	貨船	ANKING	澳洲	十八	太古
星洲怡美利	貨船	RUTHEVERETT	星洲非洲	十八	福來
芝利華	客船	TJILUWAH	澳洲	十八	渣華
蒙丹拿丸	貨船	MONTANA MARU	美國	十八	太平
約翰馬士基	貨船	JOHANNES MSK	美國	十八	捷成
捷成馬士基	貨船	JEPPESEN MSK	美國	十八	捷成
飛剪	貨船	FLYING CLIPPER	台灣日美	十九	和捷
東沙	貨船	TUNGSHA	歐洲	十九	多利順
客拉治	貨船	KARACHI	日本	十九	渣華
羅基雲	貨船	ROGGEVEEN	非洲	十九	渣華
珍斯馬士基	貨船	JENS MSK	日本	十九	捷成
三笠丸	貨船	MIKASA MARU	日本	十九	天祥
百路治	貨船	BECLEUCH	歐洲	十九	逸行
曉生	貨船	HEW SANG	婆羅洲	十九	怡和
國泰	客船	CATHAY	日本	二十	鐵行
攝津丸	貨船	SETTSU MARU	美國	二十	洛士利
安娜碧琪	貨船	ANNA BAKKE	菲星西澳	二十	鐵行
亞夫	貨船	HERVAR	山打根	二十	多利順
開拓者	貨船	PIONEER MIST	美國	二十	美輪
羅斯	客船	RUYS	日本	廿一	渣華
邊羅門	貨船	BENLOMOND	星洲歐洲	廿一	逸行
高麗熊	貨船	KOREAN BEAR	沖繩日本美國	廿一	美輪
大家泰	貨船	TAGAYTAY	美國	廿一	多利順
亞特那士	貨船	ATREUS	台灣菲律賓	廿一	太古
蘇律	貨船	SURAT	日本	廿一	鐵行
珊菲亞	貨船	SANTHIA	日本	廿一	鐵行
克利夫蘭總統	客船	PRES. CLEVELAND	日本美國	廿一	總統
寶朗華利	貨船	BRONXVILLE	星洲庇能	廿一	鐵行
四川	客船	SZECHUEN	越南	廿一	太古
盧蓮絲士	貨船	GENEVIEVE LYKES	台灣韓國	廿一	總統
華盛頓郵	貨船	WASHINGTON MAIL	美國	廿二	錦來
日本熊	貨船	JAPAN BEAR	馬尼剌	廿二	美輪
利那士	貨船	NELEUS	星洲歐洲	廿二	太古
瑞川丸	貨船	MIZUKAWA MARU	南美洲	廿二	太平
芬海	貨船	FERNSEA	美國	廿二	多利順
天拜山丸	貨船	TENPAIZAN MARU	星洲非洲	廿二	巴拉多
日本熊	貨船	JAPAN BEAR	馬尼剌	廿二	美輪
晴海丸	貨船	SEIKAI MARU	星洲南非南美	廿二	香港東方
海興	貨船	HAIHING	曼谷	廿二	多利順
東莪	貨船	EASTERN ARGOSY	澳洲	廿三	怡和
漢諾華	貨船	HANNOVER	歐洲	廿三	捷成
海明	貨船	HAIMENG	日本	廿三	多利順
巴里	貨船	BALI	美國	廿三	太古
泰星	貨船	THAI	日本	廿三	福來
健龍丸	貨船	KENRYU MARU	西貢曼谷	廿三	天祥
靜岡丸	貨船	SHIZUOKA MARU	星洲歐洲	廿三	天祥
德嘉堡	客船	TEGELBERG	星洲南非南美	廿四	渣華
樂施馬士基	貨船	RAS MSK	星洲印尼	廿四	捷成
紅葉山丸	貨船	MOMIJISAN MARU	美國	廿四	東來
萬諾	貨船	VAN NOORT	紐西蘭	廿四	渣華
萬壽山丸	貨船	MANJUSAN MARU	美國	廿五	東來
大島丸	貨船	OHSHIMA MARU	美洲	廿五	巴拉多
格蘭雷	貨船	GLENROY	星洲歐洲	廿五	怡和
士打斯頓	貨船	STR. CHATHAM	西非洲	廿五	渣華
馬德遜來	貨船	MADISON LLOYD	星洲歐洲	廿五	渣華
萬年好頓	貨船	VAN LINSCHOTEN	日本	廿五	渣華
烟台	貨船	CHEFOO	曼谷星洲	廿五	太古
鳳寧	貨船	FENGNING	星洲印尼	廿六	太古

今日輪船出入口

入口船

船名	西名	何埠來	公司	停泊處	到埠時間
夏利蔭（貨）	HERMOD	日本	多利順	B 泡	上午
浩生（貨）	HOSANG	婆羅洲	怡和	B 泡	上午
芝利華（客）	TJILUWAH	日本	渣華	九龍倉碼頭	上午
飛剪（貨）	FLYING CLIPPER	美歐非星	和捷	A 九	下午
京都（貨）	KYOTO	日本	太平	A 泡	上午
愛蓮碧琪（貨）	ELLEN BAKKE	澳洲馬來亞	鐵行	A 十一	上午
派剌士（貨）	PYRRHUS	歐洲	太古	太古碼頭	上午六時
邊嘉羅（貨）	BENGLOE	歐洲	逸行	九龍倉碼頭	上午九時
海明（貨）	HAIMENG	曼谷	多利順	B 十九	上午
東莪（貨）	EASTERN ARGOSY	日本	怡和	A 泡	上午
山陽丸（貨）	SANYO MARU	馬尼剌	香港東方	B 泡	上午
高麗熊（貨）	KOREAN BEAR	美國	美輪	A 泡	上午
蘭尼（貨）	RANEE	日本	鐵行	B 泡	上午
利那士（貨）	NELEUS	日本	太古	A 四	上午
漢陽（貨）	HANYANG	曼谷	太古	B 元	上午七時

出口船

船名	西名	往何埠	公司	停泊處	離埠時間
天那士（貨）	TENOS	日本	天祥	A 十一	下午
德薩斯丸（貨）	TEXAS MARU	星洲非洲	太平	A 二	下午
多利多（貨）	TOREADOR	美國	多利順	A 三	晚間
加西亞總統（貨）	PRES. GARCIA	美國	美邦	A 泡	下午
四川（客）	SZECHUEN	越南	太古	四號碼頭	下午五時
莎彼敦（貨）	SARPEDON	星洲西澳洲	太古	太古碼頭	上午十時
和星（貨）	STAR ARCTURUS	星洲非洲	禪來	九龍倉碼頭	下午
高麗熊（貨）	KOREAN BEAR	馬尼剌	美輪	A 泡	晚間
邊那治（貨）	BENNACHIE	星洲歐洲	逸行	九龍倉碼頭	下午五時
威堅（貨）	VIGAN	日本美洲	美邦	A 十七	上午
邊羅門（貨）	BENLO MOND	高雄	逸行	九龍倉碼頭	上午七時
芬景（貨）	FERNVIEW	美國	多利順	A 一	中午
山陽丸（貨）	SANYO MARU	日本	香港東方	B 泡	晚間
三原丸（貨）	MIHARA MARU	星洲非洲	天祥	B 九	下午
阿蘇丸（貨）	ASO MARU	星洲近東	天祥	A 十四	下午
熱田丸（貨）	ATSUTA MARU	星洲黑海埠	天祥	A 十三	下午
東浪（貨）	EASTERN ROVER	澳非星	怡和	A 九	上午九時
富寧（貨）	FUNING	星洲印尼	太古	B 十二	上午十時

明日來往班機

到港班機（星期二）

公司	由何處來	抵港時間
泛美	倫敦印度曼谷	下午四時一刻
泛美	三藩市東京	下午十一時
英航	澳洲馬尼剌	上午八時十分
英航	東京	下午二時卅五分
英航	印度	下午五時卅分
國泰	西貢	下午一時一刻
國泰	東京大阪台北	下午二時卅分
國泰	新加坡曼谷	下午二時卅五分
國泰	馬尼剌	下午七時十分
澳航	東京	下午八時五五分
民航	漢城東京沖繩台北	下午八時卅五分
日航	東京沖繩	下午二時四十分
日航	新加坡曼谷	下午三時十分
法航	東京	下午二時
德航	西德印度曼谷	下午四時一刻
印航	印度曼谷	下午七時廿分
菲航	馬尼剌	下午六時
瑞航	東京	下午四時四十分

離港班機

公司	往何處去	開出時間
泛美	東京三藩市	下午五時三刻
泛美	曼谷印度巴黎	下午十時卅分
英航	星馬印倫敦	上午十一時
英航	曼谷印度倫敦	下午三時卅分
英航	東京三藩市	下午六時卅分
英航	東京	下午六時卅分
國泰	泰馬星印	上午九時
國泰	柬泰緬印	下午三時一刻
國泰	馬尼剌	下午三時一刻
澳航	馬尼剌雪梨	下午九時四十分
加航	東京溫哥華	下午二時
民航	曼谷	下午九時
法航	曼谷印度巴黎	下午三時
日航	東京	下午四時
德航	東京	下午五時
印航	東京	下午八時
菲航	馬尼剌	下午一時卅分
瑞航	曼谷蘇黎世	下午五時卅五分
泰航	曼谷	上午十一時
泰航	台北東京	下午一時

今日來往班機

到港班機（星期一）

公司	由何處來	抵港時間
泛美	倫敦印度曼谷	下午四時一刻
泛美	三藩市東京	下午十一時
英航	三藩市東京	下午二時卅五分
英航	倫敦印度曼谷	下午五時卅五分
國泰	金邊	下午二時廿五分
國泰	新加坡曼谷	下午二時卅五分
國泰	馬尼剌	下午三時五分
國泰	澳洲馬尼剌	下午五時十分
澳航	雪梨馬尼剌	下午七時一刻
加航	溫哥華東京	下午九時一刻
民航	台北	上午十一時廿分
日航	東京	下午一時卅五分
日航	東京台北	下午五時廿分
菲航	馬尼剌	下午六時
法航	巴黎印度曼谷	下午三時卅五分
泰航	東京台北	下午七時
泰航	曼谷	下午十時三刻
馬航	星洲	下午四時四十分
瑞航	蘇黎世曼谷	下午六時

離港班機

公司	往何處去	開出時間
泛美	曼谷印度倫敦	下午十時卅分
泛美	東京三藩市	下午五時三刻
英航	曼谷印度倫敦	下午四時
國泰	金邊	上午八時
國泰	馬尼剌	上午十時
國泰	台北大阪東京	下午三時一刻
國泰	曼谷星洲	下午三時一刻
國泰	西貢	下午六時
澳航	東京	下午八時
民航	台北沖繩東京漢城	中午十二時一刻
日航	曼谷新加坡	下午二時卅五分
日航	沖繩東京	下午六時四十分
菲航	馬尼剌	下午一時卅分
法航	東京	下午四時卅五分
泰航	曼谷	上午十二時卅分
瑞航	東京	上午六時三刻

截信時間

今（十四日）（星期一）

空郵

韓國：信件上午九時，包裹上午九時
沖繩島：信件上午十時，包裹上午九時
菲律賓：信件上午九時，包裹上午十時

台灣、日本：信件正午十二時
泰國、緬甸、馬來亞、北婆羅洲、印尼：包裹上午十一時

澳洲、紐西蘭、菲濟：信件正午十二時，包裹上午十一時
歐洲、中東、非洲、英國：信件下午一時

美國、中南北美洲、夏威夷：包裹正午，信件下午三時，包裹下午二時，信件下午三時
越南：信件下午二時，包裹下午三時
泰國、柬埔寨、寮國：信件下午六時，包裹下午五時
印尼、馬來亞、北婆羅洲：信件下午六時，包裹下午五時
錫蘭、埃及、利比亞、大馬士革、比利時：包裹下午五時

平郵

英國、美國、加拿大：包裹下午五時

台灣：信件正午十二時，包裹上午十一時

大陸澳門截郵時間

空郵 平郵

中國大陸：信件下午六時
平郵
澳門：信件下午一時，包裹下午六時
星期日：包裹正午，信件下午五時，下午六時

港澳輪

大來 德星 佛山

下午三時正開
下午二時半開
晚十一時半開
上午十時正開
午夜十二時開

法國郵船公司啓

M.M. 萬國 新型客郵「高棉」S.S. "CAMBODGE"（往東京廿一日到港）

直往西貢、馬賽，五月十六日落貨，十七日下午開行（貨物轉駁往「西貢」各地貨物）

貨客搭船附貨，請移玉步至本公司辦理接洽是荷

皇后大道中五號B 太子行地下 電話：32546 41665—4 23529

日本郵船公司

天祥洋行代理

三原丸 "MIHARA MARU" 五月十四日開往星加坡、檳城、巴生、吉打、仰光 船泊B—9泡

阿蘇丸 "ASO MARU" 五月十四日開往星加坡、西貢、古大港、巴生、吉打 船泊A—14泡

熱田丸 "ATSUTA MARU" 五月十四日開往星加坡 船泊A—13泡

德輔道中二號九二號 電話四四一五五一 貨客接洽

代理處 合記公司啓

印華輪船公司 The Indo-China S. N. Co., Ltd.

東英 往 TUNPAT 石叻、庇能、仰光、香打 五月十四日收貨 十五日開行

浩生 直放 山打根 五月十六日收貨 十七日開行

曉生 直放 汶萊 五月十八日收貨 十九日開行

東豪 往 比斯本、雪梨、墨爾缽、紐西蘭、威靈頓 五月廿二日收貨 廿三日開行

東后 直放 本港、比斯本 五月廿一日收貨 六月一日開行

電話：香港二三〇五 九龍五二〇五八

總經理 怡和公司啓

四川快輪

每逢星期一由香港開汕頭，星期三由汕頭開香港

貨客接洽處 香港干諾道西五〇號 台北中正路一八〇〇號

太古輪船公司

挪威快船「愛蓮碧琪」M.S. "ELLEN BAKKE"

直航：日本、三藩市、洛杉磯，加轉巴拿馬運河至美國大西洋岸各埠

準期一九六二年五月十六落貨，即日啓行

香港鐵行輪船公司代理處 電話：三三二一四

香港總代理 鐵行輪船公司謹啓